

# CUPRINS

<b>Note metodologice.....</b>	<b>3-10</b>
<b>PRINCIPALII INDICATORI ECONOMICO-SOCIALI LA NIVEL NAȚIONAL</b>	
<b>I. INDUSTRIE</b>	
1. Indicii producției industriale.....	12
2. Indicii volumului cifrei de afaceri.....	12
3. Indicii prețurilor producției industriale.....	12
<b>II. COMERȚ INTERIOR. SERVICII</b>	
4. Indicii volumului cifrei de afaceri pentru comerțul cu amănuntul.....	13
5. Indicii volumului cifrei de afaceri pentru comerțul cu ridicata și cu amănuntul, întreținerea și repararea autovehiculelor și a motocicletelor; comerțul cu amănuntul al carburanților pentru autovehicule.....	13
6. Indicii volumului cifrei de afaceri pentru serviciile de piață prestate populației.....	14
<b>III. COMERȚ INTERNAȚIONAL</b>	
7. Comerțul internațional cu bunuri.....	14
<b>IV. TURISM</b>	
8. Sosiri în structurile de primire turistică.....	15
9. Înoptări în structurile de primire turistică.....	15
10. Indicele de utilizare netă a locurilor de cazare.....	16
<b>V. PREȚURI</b>	
11. Indicii prețurilor de consum al populației.....	16
<b>VI. FORȚĂ DE MUNCĂ</b>	
12. Câștigul salarial mediu brut.....	16
13. Efectivul salariaților din economie.....	18
14. Numărul șomerilor înregistrați.....	18
15. Rata șomajului înregistrat.....	18
<b>VII. INDICATORII SOCIALI</b>	
16. Numărul mediu și pensia medie lunară a pensionarilor de asigurări sociale de stat .....	19
17. Mișcarea naturală a populației.....	19
<b>VIII. ALȚI INDICATORI</b>	
18. Înmatriculări de societăți comerciale cu participare străină la capitalul social subscris.....	19

## PRINCIPALII INDICATORI ECONOMICO-SOCIALI LA NIVEL DE JUDEȚ

### I. INDUSTRIE

- 1. Indicii producției industriale..... 21
- 2. Indicii volumului cifrei de afaceri..... 21

### II. COMERȚ INTERNAȚIONAL

- 3. Comerțul internațional cu bunuri..... 21

### III. TURISM

- 4. Sosiri în structurile de primire turistică..... 21
- 5. Înnoptări în structurile de primire turistică..... 22
- 6. Indicele de utilizare netă a locurilor de cazare..... 22

### IV. FORȚĂ DE MUNCĂ

- 7. Efectivul salariaților..... 22
- 8. Câștigul salarial mediu brut..... 22
- 9. Câștigul salarial mediu net..... 23
- 10. Numărul șomerilor înregistrați..... 23
- 11. Rata șomajului înregistrat..... 23

### V. INDICATORII SOCIALI

- 12. Numărul mediu și pensia medie lunară a pensionarilor de asigurări sociale de stat..... 24
- 13. Mișcarea naturală a populației..... 24

### VI. INVESTIȚII - CONSTRUCȚII

- 14. Autorizații de construire eliberate pentru clădiri rezidențiale..... 24
- 15. Locuințe terminate..... 24

### VII. ALȚI INDICATORI

- 16. Înmatriculări de societăți comerciale cu participare străină la capitalul social subscris..... 24

- TABELE STATISTICE ȘI COMENTARIILE LA NIVEL DE JUDEȚ..... 25

## Note metodologice

**Indicele producției industriale (IPI)** măsoară evoluția rezultatelor activităților cu caracter industrial de la o perioadă la alta, acesta fiind un indice de volum. Pentru calculul indicelui producției industriale se utilizează date cantitative privind producția unui număr însemnat de produse, care constituie un eșantion reprezentativ pe principalele grupe industriale. Calculul IPI se mai poate realiza de asemenea și pe baza valorii producției industriale realizată de unitățile din nomenclator. Valoarea producției realizate se calculează din înmulțirea producției fizice realizate cu prețul mediu al producției livrate.

**Indicii valorici ai cifrei de afaceri din industrie (ICA)** caracterizează evoluția veniturilor totale, înregistrate în perioada respectivă, provenite atât din activitățile principale, cât și din activitățile secundare ale întreprinderilor din eșantion. Cifra de afaceri nu include TVA și veniturile din vânzarea sau transferul de mijloace fixe. Raportarea cifrei de afaceri pe județe se face după sediul central al întreprinderii furnizoare de date.

În conformitate cu prevederile Regulamentului Consiliului European nr. 1165/1998, Regulamentul Consiliului și Parlamentului European nr. 1158/2005 cu privire la statisticile pe termen scurt, Regulamentul Consiliului și Parlamentului European nr. 2152/2019 și Regulamentul Consiliului și Parlamentului European nr. 1197/2020, în calculul indicelui cifrei de afaceri, se cuprind diviziunile CAEN Rev.2: 05÷33. Conform recomandărilor europene indicii valorici ai cifrei de afaceri din industrie sunt calculați ca indici nedeflatați, adică sunt exprimați în termeni nominali.

**Comerțul internațional cu bunuri.** Statisticile de comerț internațional cu bunuri se stabilesc prin însumarea datelor din sistemele INTRASTAT și EXTRASTAT:

- sistemul INTRASTAT, pentru comerțul intra-UE, include schimburile de bunuri între România și celelalte state membre ale Uniunii Europene;
  - sistemul EXTRASTAT, pentru comerțul extra-UE, include schimburile de bunuri între România și statele care nu sunt membre ale Uniunii Europene.
- Sfera de cuprindere

Comerțul INTRA-UE cuprinde expedierile de bunuri din România cu destinația alt stat membru UE și introducerile de bunuri în România provenind din alt stat membru UE.

Expedierile din România includ:

- bunuri în liberă circulație care părăsesc teritoriul statistic al României cu destinația alt stat membru UE;
- bunuri care au fost plasate sub procedura vamală de prelucrare activă (în interiorul țării) sau prelucrare sub control vamal în România și care sunt destinate altor state membre.

Introducerile în România includ:

- bunuri în liberă circulație într-un stat membru UE, care intră pe teritoriul statistic al României;
- bunuri care au fost plasate sub procedura vamală de prelucrare activă sau prelucrare sub control vamal în alt stat membru UE și care intră pe teritoriul statistic al României.

Comerțul EXTRA-UE cuprinde schimburile de bunuri între România și statele nemembre UE, având ca obiect: importul direct de bunuri pentru consum, bunurile importate scoase din antrepozitele vamale sau zonele libere pentru a fi puse în consum, exportul de bunuri de origine națională, precum și exportul de bunuri importate, declarate pentru consumul intern.

Se cuprind, de asemenea:

- importurile temporare de bunuri străine pentru prelucrare activă (în interiorul țării);
- exporturile de produse compensatoare rezultate după prelucrarea activă;
- exporturile temporare de bunuri pentru prelucrare pasivă (prelucrare în alte țări);

- importurile de produse compensatoare rezultate după prelucrarea în afara țării și bunurile importate sau exportate în sistemul de leasing financiar (la valoarea integrală a bunurilor);
- quasi-exporturile, pentru care sunt întocmite, la frontiera națională, declarații vamale de export aferente tranzacțiilor internaționale ale operatorilor economici nerezidenți.

Nu sunt cuprinse în comerțul internațional: bunurile în tranzit, bunurile temporar admise/scoase în/din țară (cu excepția celor pentru prelucrare), bunurile achiziționate de organizații internaționale pentru utilizări proprii în România, bunurile pentru și după reparații și piesele de schimb aferente.

- Valoarea bunurilor expediate/exportate și introduse/importate

Se stabilește pe baza prețurilor FOB la expediții/exporturi și a prețurilor CIF la introduceri/importuri.

- Repartizarea pe țări a schimburilor internaționale se determină astfel:
  - pentru comerțul INTRA-UE, pe baza principiului „țara de destinație” (la expediții) și „țara de expediție” (la introduceri);
  - pentru comerțul EXTRA-UE, pe baza principiului „țara de destinație” (la export) și „țara de origine” (la import, cu excepția cazului în care țara de origine este un stat membru UE, caz în care se ia în considerare țara de expediție).

Se consideră „țara de destinație”, țara în care bunurile vor fi consumate, „țara de expediție”, țara din care bunurile au fost expediate și „țara de origine”, țara în care a fost produs bunul sau în care bunul a suferit ultima transformare substanțială.

- **Sursa datelor:**

- Pentru comerțul INTRA-UE:

- declarațiile statistice Intrastat, colectate de către INS direct de la operatorii economici care au realizat un volum valoric al expedițiilor intracomunitare de bunuri sau/și un volum al introducerilor intracomunitare de bunuri superior nivelului pragului statistic Intrastat stabilit pentru fiecare flux și an de referință;
- declarațiile vamale colectate și prelucrate de către Direcția Generală a Vămilelor (DGV), pentru comerțul intracomunitar privind bunuri pentru prelucrare internă sau prelucrare sub control vamal; bunuri care se mișcă din/către părți ale teritoriului statistic al UE, dar care nu aparțin teritoriului fiscal al UE.

- Pentru comerțul EXTRA-UE:

- Agenția Națională de Administrare Fiscală (ANAF), care colectează și prelucrează declarațiile vamale de export și import. Operatorii economici autorizați pentru proceduri vamale simplificate trimit la INS date de export/import utilizând un formular cu structură prestabilită.
- Datele privind comerțul internațional cu bunuri cu energie electrică și gaze naturale sunt colectate pe formulare statistice de la societățile importatoare/exportatoare și de la operatorii de rețea (CN Transelectrica SA și SNTGN Transgaz SA) de către INS. Importul și exportul nu cuprind cantitățile fizice de energie electrică și gaz natural transportat prin conducte care tranzitează teritoriul național.

Datele privind comerțul internațional cu bunuri pentru fiecare județ au fost stabilite în funcție de sediul social din Registrul Statistic al Întreprinderilor (REGIS) al agenților economici care au realizat exporturile/importurile de bunuri.

**Comerțul cu amănuntul** include revânzarea mărfurilor către consumatorii finali, în general în cantități mici și în starea în care au fost cumpărate.

În comerțul cu amănuntul nu se cuprind: vânzările de produse agricole pe piața țărănească, vânzările de produse care nu sunt bunuri de consum (cereale, petrol brut, semințe, etc.), vânzări de produse alimentare și băuturi pentru consumul pe loc, vânzarea de autovehicule, piese de schimb pentru acestea, vânzările de carburanți pentru autovehicule.

**Serviciile de piață prestate pentru populație** sunt acele activități care fac obiectul vânzării și cumpărării pe piață – având ca principal beneficiar populația – și sunt produse de societăți ale căror venituri provin în proporție de cel puțin 50% din vânzarea producției proprii, indiferent de denumirea prețurilor practicate (tarif, taxă, preț de vânzare).

**Cifra de afaceri totală din comerțul interior și servicii** reprezintă veniturile totale înregistrate de către întreprinderi în perioada respectivă, provenite atât din activitatea principală, cât și din activitățile secundare exercitate de acestea.

Datele lunare se obțin pe baza cercetării selective a întreprinderilor care au activități principale de comerț cu amănuntul, respectiv servicii de piață pentru populație.

**Indicii volumului cifrei de afaceri din comerțul interior și servicii** sunt calculați în condiții metodologice și de prețuri comparabile. Datele publicate sunt provizorii și periodic se rectifică pe baza corecturilor ce se efectuează retroactiv de către întreprinderile din eșantion, asupra datelor completate anterior de către acestea.

Datele lunare privind **câștigul salarial și efectivul de salariați** sunt obținute printr-o cercetare statistică selectivă. Pentru dimensionarea eșantionului s-a luat în considerare obținerea unor estimări ale principalelor caracteristici cercetate, care să fie afectate de erori în limita a +/-3% și garantate cu o probabilitate de 95%. Începând cu luna ianuarie 2023 eșantionul cuprinde circa 23000 unități economico-sociale. Unitățile din „sectorul bugetar” sunt cuprinse exhaustiv în cercetare, excepție făcând unitățile administrației publice locale pentru care datele la nivelul consiliilor locale comunale se culeg pe bază de eșantion reprezentativ la nivel de județ (cca. 820 de unități). Pentru sectorul economic, au fost incluse în cercetare unitățile cu 4 salariați și peste, care reprezintă 87,28% din numărul total al salariaților din acest sector.

În scopul îmbunătățirii calității rezultatelor și a creșterii ratei totale de răspuns se aplică metode de estimare prin imputarea unităților fără date în cercetarea statistică și care au raportat date în sursele administrative<sup>1</sup> („Declarația privind obligațiile de plată a contribuțiilor sociale, impozitului pe venit și evidența nominală a persoanelor asigurate (D112)”). Rata de imputare<sup>2</sup> este de sub 10%.

**Obiectivul** cercetării statistice lunare asupra câștigurilor salariale îl constituie evaluarea tendințelor pe termen scurt ale câștigurilor salariale medii lunare și orare pe total economie și sectoare de activitate.

Datele sunt **agregate după activitatea omogenă a unităților**; aceasta înseamnă că în activitatea de administrație publică conform CAEN Rev. 2 **nu sunt cuprinse** toate activitățile secundare desfășurate în administrația publică centrală și locală, de tipul:

- asistență socială,
- activități de spectacole, culturale și recreative,
- peisagistică și servicii pentru clădiri,
- agricultură,
- distribuția apei, salubritate, gestionarea deșeurilor, activități de decontaminare,
- construcții,
- transport și depozitare,
- producere și furnizare de energie electrică și termică, gaze, apă caldă și aer condiționat,
- închiriere și sub-inchiriere a bunurilor imobiliare etc.

Informațiile aferente activităților secundare sunt cuprinse, fiecare, la activitățile economice conform CAEN Rev. 2 corespunzătoare. Informațiile referitoare la „**sectorul bugetar**” trebuie utilizate cu atenție, deoarece datele se referă la statisticile din activitățile economice (agregate după activitatea omogenă) conform CAEN Rev.2 de administrație publică, învățământ și sănătate și asistență socială (inclusiv sector privat pentru învățământ - cca. 3,5%, respectiv sănătate și asistență socială - cca. 11,2%), exclusiv forțele armate și personalul asimilat (Ministerul Apărării Naționale, Ministerul Afacerilor Interne, Serviciul Român de Informații etc.). Aceste statistici nu țin cont de forma de finanțare, scopul lor fiind cel de furnizare de informații pe activități economice conform CAEN Rev. 2.

Informațiile corespunzătoare formei de finanțare sunt gestionate de Ministerul Finanțelor Publice, în conformitate cu prevederile OUG nr. 48/2005, cu completările și modificările ulterioare.

**Efectivul salariaților** la sfârșitul perioadei de referință reprezintă numărul de salariați (inclusiv lucrătorii sezonieri, managerul sau administratorul) angajați cu contract de muncă/raport de serviciu pe durată determinată sau nedeterminată, în program complet sau parțial (inclusiv cei cu contract de muncă/raport de serviciu suspendat), existenți în evidențele întreprinderii la sfârșitul perioadei de referință.

Salariații aflați în muncă la domiciliu/telemuncă se cuprind întocmai ca și salariații care își desfășoară activitatea la locul de muncă obișnuit. Nu sunt cuprinși salariații detașați la lucru în străinătate și/sau cei care cumulează mai multe funcții și nu au funcția de bază la unitatea raportoare, precum și următoarele categorii:

- *patronii* care își desfășoară activitatea în propria unitate și pentru care sursa de venit o constituie numai dividendele și profitul unității;

---

<sup>1</sup> Agenția Națională de Administrare Fiscală

<sup>2</sup> Cauzele care intră în calculul ratei de imputare: refuz, unități neidentificate, unități necontactate, unități temporar/definitiv fără activitate sau în insolvență la sfârșitul perioadei de referință (care au raportat date în sursele administrative).

- *lucrătorii familiari* reprezintă persoanele care-și exercită activitatea într-o unitate economică aparținând familiei sau unei rude, pe care o ajută și pentru care nu primesc remunerație sub formă de salariu; plata se realizează în natură (hrană, haine, locuință) sau ocazional, cu titlu excepțional, și în bani, fără a figura pe statul de salarii;
- *membrii* consiliilor județene și locale;
- *zilierii* reprezintă persoane fizice care desfășoară activități necalificate cu caracter ocazional, potrivit prevederilor legale în vigoare.

Pentru a evita dubla/multipla înregistrare se respectă definiția din Codul fiscal (cu modificările și completările ulterioare) referitoare la activitatea dependentă la funcția de bază, respectiv „orice activitate desfășurată în baza unui contract individual de muncă sau a unui statut special prevăzut de lege, declarată angajatorului ca funcție de bază de către angajat; în cazul în care activitatea se desfășoară pentru mai mulți angajatori, angajatul este obligat să declare fiecăruia locul unde exercită funcția pe care o consideră de bază”. Sunt excluse cadrele militare și personalul asimilat (Ministerul Apărării Naționale, Ministerul Afacerilor Interne, Serviciul Român de Informații etc.).

*Efectivul salariilor din tabelul nr. 13* - secțiunea „Principalii indicatori economico-sociali la nivel național” a fost estimat prin cercetarea statistică lunară asupra câștigurilor salariale.

*Efectivul salariilor din tabelul nr. 7* - secțiunea „Principalii indicatori economico-sociali la nivel de județ” a fost estimat pe baza datelor obținute din cercetarea statistică lunară asupra câștigurilor salariale, care au fost completate cu informațiile existente în Registrul Statistic al Întreprinderilor (REGIS), pentru unitățile cu 1-3 salariați și au fost repartizate pe județe, respectiv pe sectoare de activitate, conform distribuției obținute din cercetarea statistică anuală asupra costului forței de muncă, astfel:

- datele pentru **perioada ianuarie-iunie 2022** au fost **reestimate** pe baza rezultatelor cercetării statistice lunare asupra câștigurilor salariale, completate cu informațiile existente în Registrul Statistic al Întreprinderilor pentru întreprinderile cu 1-3 salariați și au fost repartizate pe județe și sectoare de activitate conform distribuției obținute din cercetarea statistică anuală asupra costului forței de muncă din anul 2021;
- **începând cu luna iulie 2022**, datele au fost **estimate** pe baza rezultatelor cercetării statistice lunare asupra câștigurilor salariale, completate cu informațiile existente în Registrul Statistic al Întreprinderilor pentru întreprinderile cu 1-3 salariați și au fost repartizate pe județe și sectoare de activitate conform distribuției obținute din cercetarea statistică anuală asupra costului forței de muncă din anul 2021.

Diferența dintre numărul total al salariaților calculat prin însumarea efectivelor de salariați ale fiecărui județ din tabelul nr. 7 și efectivul de salariați din tabelul nr. 13 este determinată de includerea în sfera de cuprindere a unităților cu 1-3 salariați.

**Câștigul salarial mediu brut lunar** se calculează prin raportarea sumelor brute plătite din fondul de salarii, din profitul net și alte fonduri, la numărul mediu al salariaților.

În **sumele brute plătite salariaților** sunt cuprinse:

- **Sumele brute plătite din fondul de salarii pentru timpul lucrat:**
  - salariile de bază brute corespunzătoare timpului efectiv lucrat în program normal și suplimentar (inclusiv indexările și indemnizațiile de conducere, salariile de merit și alte drepturi care potrivit actelor normative fac parte din salariul de bază);
  - sporurile și indemnizațiile acordate sub formă de procent din salariul de bază brut sau în sumă fixă;
  - premiile/bonusurile/beneficiile din cursul anului și anuale sub diferite forme din fondul de salarii (inclusiv al 13-lea salariu, premiile de vacanță);
  - plățile/primele excepționale (ocasionale) efectuate către salariații care părăsesc întreprinderea (inclusiv primele acordate cu ocazia pensionării), cu condiția ca aceste sume să nu fie prevăzute în contractul de muncă;
  - sumele acordate salariaților pentru transportul până la și de la locul de muncă;
  - sumele brute acordate salariaților pentru plata zilelor de concediu de odihnă neefectuat;
  - sumele aferente stimulentei de risc acordat personalului medical, potrivit prevederilor legale în vigoare;
  - alte sume/adaosuri acordate din fondul de salarii potrivit prevederilor legale în vigoare și/sau stabilite prin contractele de muncă (inclusiv cele pentru susținerea cheltuielilor cu utilitățile la locul în care salariații își desfășoară activitatea, precum electricitate, încălzire, apă și abonamentul de date, achiziția mobilierului și a echipamentelor de birou, în limitele stabilite de angajator prin contractul de muncă sau regulamentul intern, în limita unui plafon lunar, corespunzător numărului de zile din lună în care salariatul își desfășoară activitatea în regim de telemuncă);
  - plata managerului sau după caz, indemnizația brută a administratorului sau premiile de performanță acordate acestora, potrivit contractelor de management, de administrare, de mandat sau a contractelor de performanță încheiate potrivit prevederilor legale în vigoare.
- **Sumele brute plătite din fondul de salarii pentru timpul nelucrat:**

- sumele plătite pentru timpul nelucrat (concedii de odihnă, de studii, pentru zilele de sărbători legale, evenimente familiale deosebite etc.) potrivit prevederilor legale în vigoare și/sau stabilite prin contractele de muncă;
- indemnizațiile suportate de angajator pentru incapacitate temporară de muncă cauzată de boli obișnuite sau de accidente în afara muncii, boli profesionale și accidente de muncă plătite din fondul de salarii (exclusiv sumele plătite din bugetul Fondului național unic de asigurări sociale de sănătate și bugetul Asigurărilor pentru accidente de muncă și boli profesionale), potrivit prevederilor legale în vigoare;
- indemnizațiile suportate de angajator pentru salariații aflați în carantină/izolare la domiciliu (exclusiv sumele plătite din bugetul Fondului național unic de asigurări sociale de sănătate), potrivit prevederilor legale în vigoare;
- sumele plătite pentru întreruperi ale lucrului neimputabile salariaților (inclusiv șomaj tehnic beneficiind de o indemnizație din salariul de bază plătită potrivit prevederilor legale în vigoare);
- indemnizațiile pentru perioada suspendării temporare a contractului de muncă din inițiativa angajatorului (șomaj tehnic), indiferent dacă sunt suportate de angajator sau din bugetul de stat, potrivit prevederilor legale în vigoare;
- indemnizațiile de care beneficiază salariații pentru zilele libere acordate părinților pentru supravegherea copiilor, în situația închiderii temporare a unităților de învățământ, potrivit prevederilor legale în vigoare;
- indemnizațiile de care beneficiază salariații ca urmare a reducerii timpului de muncă, potrivit prevederilor legale în vigoare.
- **Sumele brute plătite din fondul de salarii sub forma drepturilor în natură și ajutoarelor bănești** cuprind contravaloarea drepturilor în natură și a ajutoarelor bănești acordate ca retribuire a muncii (potrivit prevederilor legale în vigoare și/sau stabilite prin contractele de muncă);
- **Sumele brute acordate salariaților (ca stimulente) din profitul net al unității**, inclusiv suma corespunzătoare cotei managerului sau administratorului, după caz, exclusiv dividendele plătite din profitul net;
- **Sumele brute plătite din alte fonduri (inclusiv drepturi în natură, ajutoare bănești, indemnizația/norma de hrană, alte stimulente) decât din fondul de salarii**, inclusiv sumele încasate ca penalități provenite din sumele încasate prin executare silită potrivit Codului de procedură fiscală, din cele încasate în cadrul procedurii de reorganizare judiciară și faliment, alte stimulente acordate în afara fondului de salarii, sumele plătite pentru activitatea prestată în proiecte finanțate din fonduri europene, sumele plătite direct din costuri pentru drepturile în natură sub formă de produse, chirie, combustibil, energie, transport, contravaloarea biletelor de valoare (tichete de masă, tichete de creșă, tichete cadou, tichete culturale și vouchere/tichete de vacanță), toate sumele acordate conform prevederilor legale în vigoare.

**Câștigul salarial mediu net lunar** rezultă prin scăderea din sumele brute plătite aferente câștigului salarial mediu brut lunar a contribuției de asigurări sociale datorată de salariați, a contribuției de asigurări sociale de sănătate datorată de salariați și a impozitului corespunzător, rezultatul fiind împărțit la numărul mediu al salariaților.

*Câștigul salarial mediu brut/net diseminat lunar nu cuprinde sumele compensatorii, sumele plătite retroactiv ca urmare a câștigării în instanță a drepturilor bănești aferente anilor anteriori.*

**Notă:** *Câștigul salarial mediu brut/net diseminat lunar nu cuprinde sumele compensatorii, sumele plătite retroactiv ca urmare a câștigării în instanță a drepturilor bănești aferente anilor anteriori.*

*Conform prevederilor legislației naționale în vigoare (OUG nr. 79/2017 cu modificările și completările ulterioare), contribuțiile de asigurări sociale, respectiv cele de asigurări sociale de sănătate care cădeau în sarcina angajatorului au fost transferate în sarcina salariatului și, începând cu luna ianuarie 2018, sunt **suportate în totalitate de salariat**, fiind reflectate în cuantumul brut al câștigului salarial nominal.*

*În consecință, indicatorul „**câștig salarial mediu brut lunar**” produs și diseminat începând cu luna de referință ianuarie 2018 nu mai este comparabil cu seriile de date anterioare anului 2018.*

*Aceste prevederi legale nu influențează comparabilitatea datelor pentru seriile de „câștig salarial mediu net lunar.”*

*Conform prevederilor legale în vigoare, salariații din domeniul cercetare-dezvoltare și inovare, respectiv din activitatea de creare de programe pentru calculator beneficiază de scutire de impozit.*

*Pentru perioada 1 ianuarie 2019-31 decembrie 2028 inclusiv, conform legislației naționale în vigoare (OUG nr. 114/2018 privind instituirea unor măsuri în domeniul investițiilor publice și a unor măsuri fiscal-bugetare, modificarea și completarea unor acte normative și prorogarea unor termene), salariații din domeniul construcțiilor beneficiază de unele prevederi speciale în ceea ce privește impozitul, contribuția de asigurări sociale și contribuția de asigurări sociale de sănătate.*

*Pentru perioada 1 iunie 2022-31 decembrie 2028 inclusiv, conform legislației naționale în vigoare (Legea nr. 135/2022 pentru modificarea și completarea unor acte normative), salariații din domeniul agriculturii și industriei alimentare beneficiază de unele prevederi speciale în ceea ce privește impozitul, contribuția de asigurări sociale și contribuția de asigurări sociale de sănătate.*

*Începând cu 1 iunie 2022, conform legislației naționale în vigoare (OUG nr. 67/2022 privind unele măsuri fiscale), salariații care desfășoară activitate în baza contractului individual de muncă, încadrați cu normă întreagă, la locul unde se află funcția de bază, nu datorează impozit pe venit și contribuții sociale obligatorii pentru o sumă de 200 de lei reprezentând venituri din salarii și asimilate salariilor, în următoarele situații:*

- angajatorii majorează voluntar, oricând în perioada 1 iunie-31 decembrie 2022 inclusiv, nivelul salariului de bază lunar brut cu suma de 200 de lei, respectiv de la 2550 de lei la 2750 de lei;

- nivelul salariului de bază lunar brut stabilit potrivit contractului individual de muncă, fără a include sporuri și alte adaosuri, este de 2750 de lei, în cazul persoanelor nou-angajate în perioada 1 iunie-31 decembrie 2022 inclusiv.

Începând cu 1 ianuarie 2023, conform legislației naționale în vigoare (OUG nr. 168/2022), în cazul salariaților care desfășoară activitate în baza contractului individual de muncă, încadrați cu normă întreagă, la locul unde se află funcția de bază, nu se datorează impozit pe venit și nu se cuprinde în baza lunară de calcul al contribuțiilor sociale obligatorii suma de 200 lei/lună, reprezentând venituri din salarii și asimilate salariilor.

**Numărul mediu al salariaților** cuprinde persoanele angajate cu contract de muncă/raport de serviciu pe durată determinată sau nedeterminată (inclusiv lucrătorii sezonieri, managerul sau administratorul), al căror contract de muncă/raport de serviciu nu a fost suspendat în perioada de referință.

Numărul mediu al salariaților se calculează ca medie aritmetică simplă rezultată din suma efectivelor zilnice de salariați (**exclusiv** cei al căror contract de muncă/raport de serviciu a fost suspendat), din perioada de referință, inclusiv din zilele de repaus săptămânal, sărbători legale și alte zile nelucrătoare, împărțită la numărul total al zilelor calendaristice.

În **efectivul zilnic al salariaților** luat în calculul numărului mediu **se cuprind** următoarele categorii de salariați:

- persoanele cu contract de muncă/raport de serviciu pe durată determinată sau nedeterminată, inclusiv salariații detașați la lucru în străinătate (dacă unitatea care i-a detașat le-a asigurat o remunerație în țară, pentru care a virat contribuții sociale obligatorii și impozit);
- persoanele al căror contract de muncă/raport de serviciu a fost suspendat din inițiativa angajatorului (în cazul întreruperii temporare a activității) și au beneficiat de o indemnizație din salariul de bază corespunzător locului de muncă ocupat;
- persoanele aflate în incapacitate temporară de lucru (concediu medical, carantină/izolare la domiciliu) pe perioada când aceștia sunt plătiți de angajator din fonduri proprii;
- părinții, în timpul zilelor libere acordate pentru supravegherea copiilor, în situația închiderii temporare a unităților de învățământ, indiferent din ce fonduri sunt plătiți;
- salariații al căror timp de lucru a fost redus temporar, indiferent din ce fonduri sunt plătiți.

Din efectivul zilnic al salariaților luat în calculul numărului mediu **se exclud**: salariații aflați în concedii fără plată, în grevă, patronii care își desfășoară activitatea în propria unitate și pentru care sursa de venit o constituie numai dividendele și profitul unității, lucrătorii familiari (persoanele care-și exercită activitatea într-o unitate economică aparținând familiei sau unei rude, pe care o ajută și pentru care nu primesc remunerație sub formă de salariu; plata se realizează în natură (hrană, haine, locuință) sau ocazional, cu titlu excepțional, și în bani, fără a figura pe statul de salarii), membrii consiliilor județene și locale, zilierii (persoane fizice care desfășoară activități necalificate cu caracter ocazional, potrivit prevederilor legale în vigoare).

În zilele de repaus săptămânal, sărbători legale și alte zile nelucrătoare se ia în calcul ca efectiv zilnic numărul salariaților din ziua precedentă, cu excepția celor al căror contract de muncă/raport de serviciu a încetat în această zi. În cazul când unitatea a fost înființată sau și-a încetat activitatea în cursul lunii de referință, se iau în calcul efectivele zilnice numai pentru perioada în care a funcționat, iar suma rezultată se împarte la numărul total al zilelor calendaristice din lună.

Salariații angajați cu normă parțială se includ în numărul mediu proporțional cu timpul de lucru prevăzut în contractul de muncă. În efectivul salariaților luat în calculul numărului mediu se includ numai persoanele care au fost plătite.

În **mod excepțional**, pentru cazurile când **se plătesc sume corespunzătoare perioadelor anterioare** (de exemplu: premii din cursul anului sau anuale, premii de vacanță, al 13-lea salariu, sume brute restante din ultimele luni ale anului precedent (de exemplu: plata restantă a însoțitorilor persoanelor cu dizabilități), sume brute plătite retroactiv ca urmare a câștigării în instanță a drepturilor bănești pentru primele de vacanță și a unor sporuri aferente anului în curs), **numărul beneficiarilor** (foști salariați sau salariați cu contract de muncă/raport de serviciu suspendat) **se include în numărul mediu al salariaților** proporțional cu perioadele pentru care se realizează plățile respective, astfel încât să existe o corespondență directă între sumele brute plătite și numărul mediu al salariaților.

**Șomerii înregistrați** reprezintă persoanele înscrise la agențiile teritoriale pentru ocuparea forței de muncă în conformitate cu legislația în vigoare (Legea nr. 76/2002 privind sistemul asigurărilor pentru șomaj și stimularea ocupării forței de muncă).

**Rata șomajului** reprezintă proporția numărului de șomeri înregistrați la agențiile pentru ocuparea forței de muncă în populația activă civilă. Populația activă civilă se determină prin însumarea populației ocupate civile cu numărul șomerilor înregistrați.

**Mișcarea naturală a populației** Datele privind fenomenele demografice s-au obținut prin prelucrarea informațiilor cuprinse în buletinele statistice de nașcuți-vii, decese, căsătorii și divorțuri întocmite de primăriile municipale, orașenești și comunale, odată cu înregistrarea fenomenelor în actele de stare civilă.

## 1. Definiții



**Născut-viu** este produsul concepției, expulzat sau extras complet din corpul mamei, independent de durata sarcinii și care, după această separare, prezintă un semn de viață (respirație, activitate cardiacă, pulsații ale cordonului ombilical sau contracții musculare dependente de voință).

**Decedată** este persoana căreia i-au încetat definitiv funcțiile vitale după trecerea unui timp oarecare de la naștere.

**Sporul natural** reprezintă diferența dintre numărul născuților-vii și numărul persoanelor decedate, în perioada de referință.

**Căsătoria** reprezintă uniunea dintre un bărbat și o femeie, încheiată în concordanță cu legislația țării, în scopul întemeierii unei familii și din care rezultă drepturi și obligații între cei doi soți, precum și ale acestora față de copii.

**Divorțul** reprezintă desfacerea unei căsătorii încheiate legal, printr-o hotărâre definitivă a instanței judecătorești, a ofițerului de stare civilă sau a unui notar public. Datele se referă la acțiunile de divorț pentru care desfacerea căsătoriei a fost admisă.

**Domiciliul** persoanei este adresa la care aceasta declară că are locuința principală, trecută în cartea de identitate, așa cum este luată în evidența organelor administrative ale statului.

**Reședința obișnuită** reprezintă locul în care o persoană își petrece în mod normal perioada zilnică de odihnă, fără a ține seama de absențele temporare pentru recreere, vacanțe, vizite la prieteni și rude, afaceri, tratamente medicale sau pelerinaj religios. Reședința obișnuită poate să fie aceeași cu domiciliul sau poate să difere în cazul persoanelor care aleg să-și stabilească reședința obișnuită în altă localitate decât cea de domiciliu din țară sau străinătate.

## 2. Sfera de cuprindere

În numărul **născuților-vii** sunt incluși născuții-vii ale căror mame aveau, la data nașterii, domiciliul sau reședința obișnuită pentru o perioadă de cel puțin 12 luni în România.

În numărul **decedaților** sunt incluse persoanele care aveau, la data decesului, domiciliul sau reședința obișnuită pentru o perioadă de cel puțin 12 luni în România.

În numărul **căsătoriilor** sunt incluse căsătoriile persoanelor care aveau, la data încheierii căsătoriei, domiciliul în România, precum și căsătoriile persoanelor de cetățenie română care se căsătoresc în străinătate și care sunt înregistrate la oficiile de stare civilă din România.

În numărul **divorțurilor** sunt incluse divorțurile persoanelor ale căror divorțuri s-au încheiat la judecătorii, stări civile sau notari publici, în conformitate cu Legea nr. 202/2010, precum și divorțurile cetățenilor români care au divorțat în străinătate, transcrise în România.

**Autorizația de construire** constituie actul de autoritate al administrației locale pe baza căruia se asigură aplicarea măsurilor prevăzute de lege referitoare la amplasarea, proiectarea, executarea și funcționarea construcțiilor. Aceasta se eliberează beneficiarului lucrării, în temeiul și cu respectarea documentațiilor de urbanism și amenajare a teritoriului, în vederea începerii lucrărilor de construcții. Lucrarea se referă la autorizațiile de construire eliberate pentru clădiri rezidențiale.

**Locuințele terminate** sunt locuințele ridicate în cursul perioadei de referință, ale căror elemente, inclusiv fundația, s-au construit pentru prima dată și la care s-au finalizat toate lucrările prevăzute în documentația tehnică și au fost recepționate de beneficiar.

**Turism - Sosirea unui turist** într-o structură de primire turistică cu funcțiuni de cazare turistică se înregistrează când o persoană este înscrisă în registrul structurii respective, pentru a fi găzduită una sau mai multe nopți. În fiecare structură de primire turistică cu funcțiuni de cazare turistică se consideră o singură sosire pe turist, indiferent de numărul de înnoptări rezultate din șederea sa neîntreruptă.

**Înnoptarea** reprezintă intervalul de 24 de ore, începând cu ora hotelieră, pentru care o persoană este înregistrată în evidența structurii de cazare turistică și beneficiază de găzduire în contul tarifului aferent spațiului ocupat, chiar dacă durata de ședere efectivă este inferioară intervalului menționat. Sunt avute în vedere și înnoptările aferente paturilor instalate suplimentar (plătite de turiști).

**Indicele de utilizare netă a locurilor de cazare turistică** exprimă relația între capacitatea de cazare în funcțiune și utilizarea efectivă a acesteia de către turiști, într-o perioadă determinată. Rezultă din calcul prin împărțirea numărului total de înnoptări realizate, la capacitatea de cazare turistică în funcțiune, din perioada respectivă.

**Sursa datelor pentru sosirile și înnoptările în structurile de primire turistică** cu funcțiuni de cazare turistică (inclusiv apartamente și camere de închiriat) o reprezintă chestionare statistice Turism 1A completate de toate persoanele juridice și fizice care au în proprietate sau administrează în locație de gestiune astfel de structuri. Lista structurilor de primire turistică cu funcțiuni

de cazare turistică (inclusiv apartamente și camere de închiriat), care trebuie să completeze chestionarul statistic este actualizată periodic, cu informații privind structurile nou clasificate sau reclassificate, de Ministerul Antreprenoriatului și Turismului - Departamentul pentru Turism.

Cercetarea statistică referitoare la "Frecventarea structurilor de primire turistică cu funcțiuni de cazare" se adresează structurilor de primire turistică (inclusiv apartamente și camera de închiriat) cu o capacitate de minim 10 locuri pat care funcționează în luna de referință - circa 14061 operatori economici.

**PRINCIPALII INDICATORI  
ECONOMICO-SOCIALI  
LA NIVEL DE NAȚIONAL**

## I. INDUSTRIE

### 1. INDICII PRODUCȚIEI INDUSTRIALE

- serie brută - (%)

	luna corespunzătoare din anul precedent = 100													1.I- 28.II.2023 față de 1.I- 28.II.2022 <sup>2)</sup>
	2022											2023		
	feb.	mar.	apr.	mai	iun.	iul.	aug.	sep.	oct.	nov.	dec.	ian. <sup>1)</sup>	feb. <sup>2)</sup>	
<b>Total țară</b>	100,8	98,1	91,0	106,6	98,1	97,1	99,1	101,0	100,3	96,5	89,7	94,8	95,2	95,0
Industrie extractivă	99,3	97,0	88,7	93,5	94,9	97,1	97,1	97,6	100,3	102,5	98,5	100,6	101,9	101,2
Industrie prelucrătoare	102,2	99,4	91,6	108,7	99,2	97,6	100,5	102,3	103,6	98,2	90,7	96,3	95,8	96,1
Producția și furnizarea de energie electrică și termică, gaze, apă caldă și aer condiționat	93,8	90,9	87,9	98,1	91,8	93,9	91,8	93,4	81,7	84,2	82,5	85,9	89,7	87,7

<sup>1)</sup> Date rectificate; <sup>2)</sup> Date provizorii.

### 2. INDICII VALORICI AI CIFREI DE AFACERI DIN INDUSTRIE PE TOTAL (PIAȚA INTERNĂ ȘI PIAȚA EXTERNĂ) (%)

	luna corespunzătoare din anul precedent = 100													1.I- 28.II.2023 față de 1.I- 28.II.2022 <sup>2)</sup>
	2022											2023		
	feb.	mar.	apr.	mai	iun.	iul.	aug.	sep.	oct.	nov.	dec.	ian. <sup>1)</sup>	feb. <sup>2)</sup>	
<b>Total țară</b>	125,1	128,9	119,9	136,7	125,3	124,0	124,4	130,6	127,3	116,9	111,8	106,7	107,0	106,8

<sup>1)</sup> Date rectificate; <sup>2)</sup> Date provizorii.

### 3. INDICII PREȚURILOR PRODUCȚIEI INDUSTRIALE PE TOTAL (PIAȚA INTERNĂ ȘI PIAȚA EXTERNĂ) (%)

	luna precedentă = 100													
	2022												2023	
	feb.	mar.	apr.	mai	iun.	iul.	aug.	sep.	oct.	nov.	dec.	ian. <sup>1)</sup>	feb. <sup>2)</sup>	
<b>Total țară</b>	101,63	106,94	98,29	101,52	103,13	105,20	101,84	99,03	102,22	100,56	100,24	101,35	99,71	

<sup>1)</sup> Date rectificate; <sup>2)</sup> Date provizorii.

## II. COMERȚ INTERIOR. SERVICII

### 4. COMERȚUL CU AMĂNUNTUL, CU EXCEPȚIA AUTOVEHICULELOR ȘI MOTOCICLETELOR - serie brută - (%)

	luna corespunzătoare din anul precedent = 100													1.I- 28.II.2023 față de 1.I- 28.II.2022 <sup>2)</sup>
	2022											2023		
	feb.	mar.	apr.	mai	iun.	iul.	aug.	sep.	oct.	nov.	dec.	ian. <sup>1)</sup>	feb. <sup>2)</sup>	
<b>Total țară</b>	105,5	105,4	103,7	108,1	103,4	102,8	104,6	102,5	104,5	104,5	103,6	105,1	102,8	103,9
Cu vânzare predominantă de produse alimentare, băuturi și tutun	98,8	103,5	97,9	107,0	102,8	103,3	104,2	97,0	101,3	100,3	98,9	104,6	107,3	105,9
Cu vânzare predominantă de produse nealimentare	106,3	108,7	105,4	108,2	101,9	101,5	103,2	101,4	101,7	107,4	104,2	109,2	101,7	105,4

<sup>1)</sup> Date rectificate; <sup>2)</sup> Date provizorii.

<sup>3)</sup> Fără TVA

### 5. INDICIJ VOLUMULUI CIFREI DE AFACERI\*) PENTRU COMERȚUL CU RIDICATA ȘI CU AMĂNUNTUL, ÎNTREȚINEREA ȘI REPARAREA AUTOVEHICULELOR ȘI A MOTOCICLETELOR - serie brută - (%)

	luna corespunzătoare din anul precedent = 100													1.I- 28.II.2023 față de 1.I- 28.II.2022 <sup>2)</sup>
	2022											2023		
	feb.	mar.	apr.	mai	iun.	iul.	aug.	sep.	oct.	nov.	dec.	ian. <sup>1)</sup>	feb. <sup>2)</sup>	
<b>Total țară</b>	113,8	107,2	96,9	102,1	100,9	96,5	108,6	110,4	111,4	117,4	108,1	120,6	114,7	117,5
Comerțul cu autovehicule	114,9	106,0	93,5	97,5	101,0	96,0	112,5	115,3	117,9	127,4	115,7	132,6	124,1	128,1
Întreținerea și repararea autovehiculelor	102,9	111,4	96,2	104,2	99,1	91,7	101,2	101,7	104,7	100,4	103,0	115,0	112,6	113,7
Comerțul cu piese și accesorii pentru autovehicule	118,4	108,3	101,9	111,5	101,7	98,8	104,6	106,5	103,1	109,1	98,1	105,9	98,9	102,3
Comerțul cu motociclete, piese și accesorii aferente; întreținerea și repararea motocicletelor	105,0	101,2	119,2	107,4	101,4	109,0	114,8	101,3	109,3	98,0	78,3	67,7	100,0	84,9

<sup>1)</sup> Date provizorii.

<sup>2)</sup> Fără TVA

**6. INDICII VOLUMULUI CIFREI DE AFACERI\*) PENTRU SERVICII DE PIAȚĂ PRESTATE POPULAȚIEI - serie brută - (%)**

	luna corespunzătoare din anul precedent = 100													1.I- 28.II.2023 față de 1.I- 28.II.2022 <sup>2)</sup>
	2022											2023		
	feb.	mar.	apr.	mai	iun.	iul.	aug.	sep.	oct.	nov.	dec.	ian. <sup>1)</sup>	feb. <sup>2)</sup>	
<b>Total țară</b> din care:	123,6	147,1	152,7	136,3	126,8	118,7	115,2	107,2	131,5	128,5	116,2	122,9	121,9	122,4
Hoteluri și restaurante	130,0	144,1	145,6	144,9	133,4	121,4	116,4	105,7	134,5	132,2	125,0	124,3	128,2	126,2
Jocuri de noroc și alte activități recreative	107,3	163,9	202,5	110,2	100,4	104,9	104,9	104,7	131,2	121,6	96,9	113,3	104,6	109,2
Activități ale agențiilor turistice și ale tur-operatorilor; alte servicii de rezervare și asistență turistică	136,1	146,6	140,8	151,4	155,7	125,0	132,9	125,1	114,9	118,7	112,3	138,1	117,6	127,1
Coafură și alte activități	120,0	124,9	111,0	132,9	117,6	129,8	125,6	129,5	153,8	149,2	143,7	127,7	120,1	123,9
Spălarea, curățarea (uscată) articolelor textile și a produselor din blană	114,2	127,7	126,7	131,6	120,9	124,9	124,1	112,3	113,4	136,2	124,8	175,8	166,3	170,9

<sup>1)</sup> Date provizorii.

<sup>2)</sup> Fără TVA

**III. COMERȚ INTERNAȚIONAL**
**7. COMERȚUL INTERNAȚIONAL CU BUNURI**

	2022													
	ian. <sup>2)</sup>	feb. <sup>2)</sup>	mar. <sup>2)</sup>	apr. <sup>2)</sup>	mai <sup>2)</sup>	iun. <sup>2)</sup>	iul. <sup>2)</sup>	aug. <sup>2)</sup>	sep. <sup>2)</sup>	oct. <sup>2)</sup>	nov. <sup>2)</sup>	dec. <sup>2)</sup>	ian. <sup>3)</sup>	
Exporturi FOB	6757798	7041326	8229994	6887943	7996077	7863548	7894421	7617163	8583072	7965958	8409392	6705907	7160238	
Importuri CIF	8892158	9523580	10815008	9723338	10733089	10561976	11226313	10850700	11552490	11374841	11007070	9793255	9498206	
Sold FOB/CIF	- 2134360	- 2482254	-2585014	- 2835395	-2737012	-2698428	-3331892	-3233537	-2969418	-3408883	-2597678	- 3087348	-2337968	

<sup>1)</sup> Date semidefnitive; <sup>2)</sup> Date revizuite; <sup>3)</sup>

Date estimate.

## IV. TURISM

### 8. SOSIRI ÎN PRINCIPALELE STRUCTURI DE PRIMIRE TURISTICĂ CU FUNCȚIUNI DE CAZARE TURISTICĂ, PE TIPURI DE STRUCTURI DE PRIMIRE TURISTICĂ - (număr)

	2022											2023	
	feb.	mar.	apr.	mai	iun.	iul.	aug.	sep.	oct.	nov.	dec.	ian.	feb.
<b>Total țară, din care:</b>	<b>623657</b>	<b>687134</b>	<b>745803</b>	<b>923494</b>	<b>1177998</b>	<b>1650785</b>	<b>1924206</b>	<b>1183404</b>	<b>1047566</b>	<b>881676</b>	<b>879413</b>	<b>783989</b>	<b>813368</b>
Hoteluri	405697	472937	497795	614202	776556	1028729	1180698	791204	706819	608655	579093	517414	536243
Moteluri	13436	15770	16825	19487	21626	25642	31552	22136	20321	18709	17722	15846	15602
Vile turistice	22808	20538	23028	27752	35623	61821	76397	38574	31910	25377	27052	25607	26322
Cabane turistice	8427	6850	7862	8026	11131	18622	22346	11855	10689	6721	9307	9646	11034
Pensiuni turistice	56004	54115	61209	74115	89521	115473	131690	90461	84521	67153	71242	62940	65348
Pensiuni agroturistice	57593	52186	65977	85263	109675	148806	175397	102921	87517	68755	79490	67857	68270
Apartamente și camere de închiriat	44939	48137	53599	65172	92805	175825	218188	91870	77474	64462	72239	65205	70199

**Notă:** Pentru anul **2022** datele au fost revizuite ca urmare a includerii sosirilor turiștilor cazați în apartamente și camere de închiriat.

Cercetarea statistică referitoare la „Frecventarea structurilor de primire turistică cu funcțiuni de cazare” se adresează tuturor structurilor de primire cu o capacitate de cazare turistică de minim 10 locuri-pat.

### 9. ÎNNOPTĂRI ÎN PRINCIPALELE STRUCTURI DE PRIMIRE TURISTICĂ CU FUNCȚIUNI DE CAZARE TURISTICĂ, PE TIPURI DE STRUCTURI DE PRIMIRE TURISTICĂ - (număr)

	2022											2023	
	feb.	mar.	apr.	mai	iun.	iul.	aug.	sep.	oct.	nov.	dec.	ian.	feb.
<b>Total țară, din care:</b>	<b>1174161</b>	<b>1302736</b>	<b>1453736</b>	<b>1827484</b>	<b>2542415</b>	<b>4067797</b>	<b>4792238</b>	<b>2555672</b>	<b>2186416</b>	<b>1771389</b>	<b>1705165</b>	<b>1488682</b>	<b>1548947</b>
Hoteluri	781790	938287	1006330	1278227	1773949	2662013	3102074	1825321	1576488	1291398	1133123	1004934	1031295
Moteluri	21603	22840	25865	30493	33407	41238	48477	32768	30636	27351	28977	23926	24236
Vile turistice	42473	35826	43010	52147	73284	158447	191429	77348	56377	45533	51497	45490	54969
Cabane turistice	13985	10944	11976	12329	18204	33235	37930	19231	16343	10278	16628	17087	20022
Pensiuni turistice	95205	89036	105586	126440	163297	221772	254709	159183	149233	115958	129412	106483	114951
Pensiuni agroturistice	106620	89028	123378	154103	209435	302092	360475	190678	158594	122829	157854	129461	129227
Apartamente și camere de închiriat	84753	86201	101245	120788	187118	445398	551232	180047	144434	118852	142298	124007	133810

**Notă:** Pentru anul **2022** datele au fost revizuite ca urmare a includerii înnoptărilor turiștilor cazați în apartamente și camere de închiriat.

Cercetarea statistică referitoare la „Frecventarea structurilor de primire turistică cu funcțiuni de cazare” se adresează tuturor structurilor de primire cu o capacitate de cazare turistică de minim 10 locuri-pat.

**10. INDICIILE DE UTILIZARE NETĂ A LOCURILOR DE CAZARE (%)**

	2022											2023	
	feb.	mar.	apr.	mai	iun.	iul.	aug.	sep.	oct.	nov.	dec.	ian.	feb.
<b>Total țară</b>	21,0	20,7	22,4	25,4	30,1	38,7	45,1	31,0	30,5	26,6	25,2	22,4	25,7

Notă: Pentru anul 2022 datele au fost revizuite ca urmare a includerii sosirilor și înnopțărilor turiștilor cazați în apartamente și camere de închiriat.

Cercetarea statistică referitoare la „Frecvențarea structurilor de primire turistică cu funcțiuni de cazare” se adresează tuturor structurilor de primire cu o capacitate de cazare turistică de minim 10 locuri-pat.

**V. PREȚURI****11. INDICIILE PREȚURILOR DE CONSUM AL POPULAȚIEI (%)**

	luna precedentă = 100												
	2022											2023	
	feb.	mar.	apr.	mai	iun.	iul.	aug.	sep.	oct.	nov.	dec.	ian.	feb.
<b>Total țară</b>	100,58	101,88	103,74	101,18	100,76	100,89	100,56	101,33	101,28	101,25	100,37	100,34	100,98
Mărfuri alimentare	101,96	102,54	102,56	101,73	100,62	100,92	101,82	101,72	102,29	101,54	101,26	101,50	101,85
Mărfuri nealimentare	99,70	101,86	105,45	101,00	100,92	100,87	99,81	101,28	100,80	101,03	99,68	99,01	100,45
Servicii	100,60	100,67	100,94	100,61	100,54	100,88	100,37	100,72	100,70	101,31	100,67	101,82	100,70

**VI. FORȚĂ DE MUNCĂ****12. CÂȘTIGUL SALARIAL MEDIU BRUT (lei)**

	2022 <sup>1)</sup>											2023 <sup>1)</sup>	
	feb.	mar.	apr.	mai	iun.	iul.	aug.	sep.	oct.	nov.	dec.	ian.	feb.
<b>Total țară</b>	6059	6401	6443	6358	6413	6405	6348	6457	6461	6679	7107	6831	6845
Agricultură, silvicultură și pescuit	4747	4860	5018	4960	5113	5180	5154	5121	5179	6073	5691	5204	5242
Industrie	5442	5798	5957	5777	5968	5987	5905	6047	5991	6307	6798	6340	6363
Construcții	4560	4719	4772	4772	4870	4899	4926	4980	4989	5049	5392	5437	5506
Comerț cu ridicata și cu amănuntul; repararea autovehiculelor și motocicletelor	5423	5742	5771	5656	5682	5733	5633	5702	5749	5869	6520	6086	6098
Transporturi terestre și transporturi prin conducte	5103	5264	5452	5651	5602	5667	5634	5661	5723	5810	6227	6169	6067



Transporturi pe apă	6023	6116	6741	6392	6693	6856	7032	6811	7084	7437	9790	8752	8292
Transporturi aeriene	9436	9793	10778	11054	11606	12099	12280	12018	12992	11598	11811	12575	11307
Depozitare și activități auxiliare pentru transport	7005	7241	7822	7651	7891	8476	7838	8149	7926	8438	10598	8539	8626
Activități de poștă și de curier	4342	4525	4644	4455	4627	4586	4631	4704	4655	4892	4830	4979	4919
Hoteluri și restaurante	3349	3439	3511	3509	3708	3746	3798	3690	3689	3723	3999	3916	3811
Informații și comunicații	12328	13591	13265	12525	13085	12988	12987	13114	13029	13817	14593	13952	14096
Intermedieri financiare, cu excepția activităților de asigurări și ale fondurilor de pensii	10088	11705	13103	11932	11631	11876	11108	10827	10616	11576	14895	11360	11286
Activități de asigurări, reasigurări și ale fondurilor de pensii, cu excepția celor din sistemul public de asigurări sociale	10353	16174	13110	10757	11457	11409	11302	11000	11537	11075	13069	11961	12155
Tranzacții imobiliare	5485	5534	5831	5633	5537	5509	5561	5551	5683	5839	6621	6082	6049
Activități profesionale, științifice și tehnice, din care:	8369	9400	8783	8663	8703	8847	8691	8807	8949	9123	9850	8929	9223
Cercetare-dezvoltare	8479	9138	9035	8964	9065	9388	9299	9301	9363	9756	10102	9865	10054
Administrație publică și apărare; asigurări sociale din sistemul public <sup>1)</sup>	8760	8936	8960	9175	9020	8921	8858	8946	8943	9067	9135	9379	9465
Învățământ	6469	6663	6452	7058	6396	6018	6061	6593	6677	6837	6550	6878	6857
Sănătate și asistență socială	7137	7180	7185	7081	7120	7073	7070	7050	7094	7080	7199	7375	7294
Activități de spectacole, culturale și recreative	5343	5565	5672	5692	5792	5649	5627	5683	5758	5782	6085	6009	5807
Alte activități de servicii	4335	4496	4639	4538	4631	4647	4660	4649	4578	4711	4947	4573	4595

<sup>1)</sup> Date operative

\*1) Exclusiv forțele armate și personalul asimilat (Ministerul Apărării Naționale, Ministerul Afacerilor Interne, Serviciul Român de Informații etc.); începând cu luna septembrie 2017, inclusiv datele aferente totalității salariilor încadrați la birourile parlamentare din circumscripțiile electorale și plătiți din sume forfetare.

**Nota 1:** Datele lunare privind câștigul salarial și efectivul de salariați sunt obținute printr-o cercetare statistică selectivă. Începând cu luna ianuarie 2023, eșantionul cuprinde, pe total țară, circa 23.000 unități economico-sociale. Unitățile din „sectorul bugetar” (vezi notele metodologice) sunt cuprinse exhaustiv în cercetare, excepție făcând unitățile administrației publice locale pentru care datele la nivelul consiliilor locale comunale se culeg pe bază de eșantion reprezentativ la nivel de județ (cca. 820 de unități). Pentru sectorul economic, au fost incluse în cercetare unitățile cu 4 salariați și peste, care reprezintă 87,28% din numărul total al salariaților din acest sector.

**Nota 2:** Conform prevederilor legislației naționale în vigoare (OUG nr. 79/2017 cu modificările și completările ulterioare), contribuțiile de asigurări sociale, respectiv cele de asigurări sociale de sănătate care cădeau în sarcina angajatorului au fost transferate în sarcina salariatului și, începând cu luna ianuarie 2018, sunt suportate în totalitate de salariat, fiind reflectate în cuantumul brut al câștigului salarial nominal. În consecință, indicatorul „câștig salarial mediu brut lunar” produs și diseminat începând cu luna de referință ianuarie 2018 nu mai este comparabil cu seriile de date anterioare anului 2018. Aceste prevederi legale nu influențează comparabilitatea datelor pentru seriile de „câștig salarial mediu net lunar.”

**13. EFECTIVUL SALARIAȚILOR DIN ECONOMIE, la sfârșitul perioadei (mii persoane)**

	2022 <sup>1)</sup>											2023 <sup>1)</sup>	
	feb.	mar.	apr.	mai	iun.	iul.	aug.	sep.	oct.	nov.	dec.	ian.	feb.
<b>Total țară</b>	<b>5026,1</b>	<b>5041,8</b>	<b>5042,9</b>	<b>5054,4</b>	<b>5056,1</b>	<b>5065,1</b>	<b>5064,2</b>	<b>5073,2</b>	<b>5080,8</b>	<b>5085,7</b>	<b>5067,3</b>	<b>5086,8</b>	<b>5093,5</b>
Agricultură, Silvicultură și Pescuit	116,3	116,8	116,9	117,5	118,4	118,9	119,1	119,4	119,5	119,4	119,0	120,0	120,0
Industrie	1286,1	1288,9	1287,2	1286,5	1287,2	1287,8	1285,6	1286,5	1286,8	1287,0	1280,4	1286,9	1290,4
Construcții	434,9	435,1	435,8	437,3	437,4	437,8	437,2	437,5	437,2	437,6	434,6	437,4	438,3
Servicii <sup>*)</sup>	3188,8	3201,0	3203,0	3213,1	3213,1	3220,6	3222,3	3229,8	3237,3	3241,7	3233,3	3242,5	3244,8

<sup>1)</sup> Date operative.

<sup>\*)</sup> Exclusiv forțele armate și personalul asimilat (Ministerul Apărării Naționale, Ministerul Afacerilor Interne, Serviciul Român de Informații etc.); începând cu luna septembrie 2017, inclusiv datele aferente totalității salariaților încadrați la birourile parlamentare din circumscripțiile electorale și plățiți din sume forfetare.

**Nota 1:** Datele lunare privind câștigul salarial și efectivul de salariați sunt obținute printr-o cercetare statistică selectivă. Începând cu luna ianuarie 2023, eșantionul cuprinde, pe total țară, circa 23.000 unități economico-sociale. Unitățile din „sectorul bugetar” (vezi notele metodologice) sunt cuprinse exhaustiv în cercetare, excepție făcând unitățile administrației publice locale pentru care datele la nivelul consiliilor locale comunale se culeg pe bază de eșantion reprezentativ la nivel de județ (cca. 820 de unități). Pentru sectorul economic, au fost incluse în cercetare unitățile cu 4 salariați și peste, care reprezintă 87,28% din numărul total al salariaților din acest sector.

**14. NUMĂRUL ȘOMERILOR ÎNREGISTRAȚI, la sfârșitul perioadei (mii persoane)**

	2022											2023	
	feb.	mar.	apr.	mai	iun.	iul.	aug.	sep.	oct.	nov.	dec.	ian.	feb.
<b>Total țară</b>	<b>232,9</b>	<b>230,3</b>	<b>224,8</b>	<b>222,7</b>	<b>222,7</b>	<b>223,5</b>	<b>224,0</b>	<b>225,4</b>	<b>231,9</b>	<b>238,5</b>	<b>239,0</b>	<b>242,1</b>	<b>241,2</b>
Bărbați	126,6	124,4	121,1	119,5	118,7	118,2	118,1	118,9	122,2	125,7	127,1	129,1	128,2
Femei	106,3	105,9	103,7	103,2	104,0	105,3	105,9	106,5	109,7	112,8	111,9	113,0	113,0

Sursa de date: Agenția Națională pentru Ocuparea Forței de Muncă

**15. RATA ȘOMAJULUI ÎNREGISTRAT, la sfârșitul perioadei (%)**

	2022											2023	
	feb. <sup>1)</sup>	mar. <sup>1)</sup>	apr. <sup>1)</sup>	mai <sup>1)</sup>	iun. <sup>1)</sup>	iul. <sup>1)</sup>	aug. <sup>1)</sup>	sep.	oct.	nov.	dec.	ian.	feb.
<b>Total țară</b>	<b>3,0</b>	<b>2,9</b>	<b>2,9</b>	<b>2,8</b>	<b>2,8</b>	<b>2,9</b>	<b>2,9</b>	<b>2,9</b>	<b>3,0</b>	<b>3,0</b>	<b>3,1</b>	<b>3,1</b>	<b>3,1</b>
Bărbați	2,9	2,9	2,8	2,8	2,7	2,7	2,7	2,7	2,8	2,9	2,9	3,0	3,0
Femei	3,0	3,0	3,0	2,9	3,0	3,0	3,0	3,0	3,1	3,2	3,2	3,2	3,2

<sup>1)</sup> Rata șomajului înregistrat, recalculată cu populația activă civilă la 1 ianuarie 2022

## VII. INDICATORI SOCIALI

### 16. NUMĂRUL MEDIU ȘI PENSA MEDIE LUNARĂ A PENSIONARILOR DE ASIGURĂRI SOCIALE DE STAT

	2021				2022			
	trim. I	trim. II	trim. III	trim. IV	trim. I	trim. II	trim. III	trim. IV <sup>1)</sup>
Numărul mediu al pensionarilor - mii persoane	4665	4657	4652	4643	4617	4604	4603	4604
Pensia medie – lei	1597	1601	1604	1608	1772	1774	1776	1778

<sup>1)</sup> Date provizorii

### 17. MIȘCAREA NATURALĂ A POPULAȚIEI (persoane cu domiciliul sau reședința obișnuită în România) - date absolute

	2022 <sup>1)</sup>											2023 <sup>1)</sup>	
	feb.	mar.	apr.	mai	iun.	iul.	aug.	sep.	oct.	nov.	dec.	ian.	feb.
Născuți-vii (persoane)	11817	13271	11116	14226	14193	15214	18148	17460	15135	13205	13230	13881	11316
Decedați (persoane)	29505	26214	22155	20807	18579	20187	23144	19774	21495	20344	23704	24236	20188
Spor natural (persoane)	-17688	-12943	-11039	-6581	-4386	-4973	-4996	-2314	-6360	-7139	-10474	-10355	-8872
Căsătorii (număr)	5071	5096	6780	11101	12150	17780	19258	14805	10085	5922	5660	4904	5099
Divorțuri (număr)	2187	2279	2059	1931	1931	1835	2054	1940	2152	1982	2300	657	1925
Decedați sub 1 an (persoane)	78	87	73	81	83	80	75	81	81	89	102	85	79

<sup>1)</sup> Date provizorii (repartizate după luna înregistrării evenimentului demografic).

**Notă:** Sunt incluși născuți-vii după domiciliul sau reședința obișnuită a mamei, decesele după domiciliul sau reședința obișnuită a decedatului, căsătoriile după locul înregistrării căsătoriei, respectiv, domiciliul unuia dintre cei doi soți și divorțurile după ultimul domiciliu comun al soților.

## VIII. ALȚI INDICATORI

### 18. ÎNMATRICULĂRI DE SOCIETĂȚI COMERCIALE cu participare străină la capitalul subscris - în luna februarie 2023 -

	Înmatriculări de societăți comerciale - număr -	Valoarea capitalului social total subscris exprimat în:		
		Moneda națională - mii lei -	Valută	
			Dolari SUA	EURO
<b>Total țară</b>	703	14880,1	3254703,7	3034929,6

**PRINCIPALII INDICATORI  
ECONOMICO-SOCIALI  
LA NIVEL DE JUDEȚ**

# I. INDUSTRIE

## 1. INDICIILOR PRODUCȚIEI INDUSTRIALE

(serie brută)

(%)

	luna corespunzătoare din anul precedent = 100												1.1-28.II.2023 față de 1.1-28.II.2022 <sup>2)</sup>	
	2022											2023		
	feb.	mar.	apr.	mai	iun.	iul.	aug.	sep.	oct.	nov.	dec.	ian. <sup>1)</sup>		feb. <sup>2)</sup>
<b>Total județ</b>	156,1	137,3	98,0	106,7	106,0	118,7	108,3	152,0	150,8	123,2	108,5	94,4	98,6	96,5

<sup>1)</sup> Date rectificate; <sup>2)</sup> Date provizorii.

**Notă:** Sursa datelor o constituie capitolul PROD din Cercetarea statistică lunară privind indicatorii pe termen scurt în industrie (IND TS). Indicii producției industriale (IPI) caracterizează evoluția producției industriale totale la nivel de județ, în timp ce IPI, calculat la nivel național, caracterizează evoluția valorii adăugate brute la costul factorilor, realizată în activitatea industrială.

## 2. INDICIILOR VALORICI AI CIFREI DE AFACERI DIN INDUSTRIE PE TOTAL (PIAȚA INTERNĂ ȘI PIAȚA EXTERNĂ)

(%)

	luna corespunzătoare din anul precedent = 100												1.1-28.II.2023 față de 1.1-28.II.2022 <sup>2)</sup>	
	2022											2023		
	feb.	mar.	apr.	mai	iun.	iul.	aug.	sep.	oct.	nov.	dec.	ian. <sup>1)</sup>		feb. <sup>2)</sup>
<b>Total județ</b>	159,1	159,2	124,3	131,3	127,5	150,2	119,8	150,3	140,9	127,8	117,5	101,7	114,5	108,1

<sup>1)</sup> Date rectificate; <sup>2)</sup> Date provizorii.

**Notă:** Sursa datelor o constituie capitolul CA din Cercetarea statistică lunară privind indicatorii pe termen scurt în industrie (IND TS). Indicele valoric al cifrei de afaceri din industrie este calculat pe baza unei cercetări statistice selective care cuprinde toate întreprinderile cu peste 50 de salariați și un eșanțon de întreprinderi cu 4-49 salariați. Conform recomandărilor europene indicii valorici ai cifrei de afaceri din industrie sunt calculați ca indici nedeflatați. Raportarea cifrei de afaceri pe județe se face după sediul central al întreprinderii furnizor de date.

# II. COMERȚ INTERNAȚIONAL

## 3. COMERȚUL INTERNAȚIONAL CU BUNURI

mii euro

	2021 <sup>1)</sup>	2022												
	dec.	ian. <sup>2)</sup>	feb. <sup>2)</sup>	mar. <sup>2)</sup>	apr. <sup>2)</sup>	mai <sup>2)</sup>	iun. <sup>2)</sup>	iul. <sup>2)</sup>	aug. <sup>2)</sup>	sep. <sup>2)</sup>	oct. <sup>2)</sup>	nov. <sup>2)</sup>	dec. <sup>3)</sup>	1.1-31.XII <sup>3)</sup>
<b>Total exporturi FOB</b>	8133	10547	9694	16814	13572	14673	12505	10406	10394	19738	12849	14953	10851	156997
<b>Total importuri CIF</b>	26755	30539	46006	48946	25960	29791	36257	66175	47455	51252	45748	46014	51176	525320
<b>Sold FOB/CIF</b>	- 18622	- 19992	- 36312	- 32132	- 12388	- 15118	- 23752	- 55769	- 37061	- 31514	- 32899	- 31061	- 40325	- -368323

<sup>1)</sup> Date semidefinite <sup>2)</sup> Date revizuite <sup>3)</sup> Date provizorii

# III. TURISM

## 4. SOSIRII ÎN PRINCIPALELE STRUCTURI DE PRIMIRE TURISTICĂ CU FUNCȚIUNI DE CAZARE TURISTICĂ, pe tipuri de structuri de primire turistică

număr

Tipuri de structuri de primire turistică	2022 <sup>1)</sup>											2023	
	feb.	mar.	apr.	mai	iun.	iul.	aug.	sep.	oct.	nov.	dec.	ian.	feb.
<b>Total județ</b>	1205	1341	1340	1647	2217	2464	3430	2650	2330	1883	1803	1422	1667
din care:													
Hoteluri	555	654	619	942	1376	1651	1771	1323	1286	955	814	746	845
Moteluri	97	136	113	39	24	18	791	558	432	415	337	316	419
Vile turistice	-	-	-	-	-	-	-	-	-	-	-	-	-
Cabane turistice	-	-	-	-	-	-	-	-	-	-	-	-	-
Pensiuni turistice	79	36	51	25	37	18	40	22	35	25	34	35	46
Pensiuni agroturistice	207	156	240	318	381	358	441	349	306	263	267	116	107
Apartamente și camere de închiriat	-	-	-	-	-	13	20	25	20	17	26	10	24

<sup>1)</sup> Date revizuite față de cele publicate anterior ca urmare a includerii sosirilor turiștilor cazați în apartamente și camere de închiriat.

## 5. ÎNNOPTĂRI ÎN PRINCIPALELE STRUCTURI DE PRIMIRE TURISTICĂ CU FUNCȚIUNI DE CAZARE TURISTICĂ, pe tipuri de structuri de primire turistică

număr

Tipuri de structuri de primire turistică	2022 <sup>1)</sup>											2023	
	feb.	mar.	apr.	mai	iun.	iul.	aug.	sep.	oct.	nov.	dec.	ian.	feb.
<b>Total județ</b>	<b>2110</b>	<b>2416</b>	<b>2353</b>	<b>2482</b>	<b>3102</b>	<b>3507</b>	<b>4797</b>	<b>3865</b>	<b>4127</b>	<b>3384</b>	<b>3583</b>	<b>2483</b>	<b>3315</b>
din care:													
Hoteluri	846	1094	889	1385	1844	2303	2485	1944	2010	1493	1119	1135	1289
Moteluri	132	217	270	39	24	18	1021	882	1182	1155	1138	670	1304
Vile turistice	-	-	-	-	-	-	-	-	-	-	-	-	-
Cabane turistice	-	-	-	-	-	-	-	-	-	-	-	-	-
Pensiuni turistice	186	75	243	39	55	47	73	45	129	130	118	169	142
Pensiuni agroturistice	314	300	379	489	535	501	573	481	468	323	311	157	153
Apartamente și camere de închiriat	-	-	-	-	-	18	29	39	33	29	40	20	48

<sup>1)</sup> Date revizuite față de cele publicate anterior ca urmare a includerii înnopțărilor turiștilor cazați în apartamente și camere de închiriat.

## 6. INDICELE DE UTILIZARE NETĂ A LOCURILOR DE CAZARE

(%)

	2022 <sup>1)</sup>											2023	
	feb.	mar.	apr.	mai	iun.	iul.	aug.	sep.	oct.	nov.	dec.	ian.	feb.
<b>Total județ</b>	<b>12,4</b>	<b>12,8</b>	<b>12,9</b>	<b>14,1</b>	<b>18,2</b>	<b>19,0</b>	<b>23,0</b>	<b>19,6</b>	<b>19,8</b>	<b>16,8</b>	<b>17,2</b>	<b>11,9</b>	<b>17,6</b>

<sup>1)</sup> Date revizuite față de cele publicate anterior ca urmare a includerii sosirilor și înnopțărilor turiștilor cazați în apartamente și camere de închiriat, ceea ce influențează valoarea indicelui de utilizare netă.

## IV. FORȚA DE MUNCĂ

### 7. EFECTIVUL SALARIAȚILOR - la sfârșitul perioadei

persoane

	2022 <sup>1)</sup>											2023 <sup>1)</sup>	
	feb. <sup>1)</sup>	mar. <sup>1)</sup>	apr. <sup>1)</sup>	mai <sup>1)</sup>	iun. <sup>1)</sup>	iul. <sup>2)</sup>	aug. <sup>2)</sup>	sep. <sup>2)</sup>	oct. <sup>2)</sup>	nov. <sup>2)</sup>	dec. <sup>2)</sup>	ian. <sup>2)</sup>	feb. <sup>2)</sup>
<b>Total județ</b>	<b>38492</b>	<b>38808</b>	<b>38816</b>	<b>38893</b>	<b>38905</b>	<b>38965</b>	<b>38959</b>	<b>39020</b>	<b>39071</b>	<b>39104</b>	<b>38980</b>	<b>39288</b>	<b>39509</b>
Agricultură, Silvicultură și Pescuit	2526	2546	2547	2552	2553	2557	2556	2560	2564	2566	2558	2578	2592
Industrie și Construcții	9515	9593	9595	9614	9617	9632	9630	9645	9658	9666	9636	9712	9766
Servicii <sup>*)</sup>	26451	26669	26674	26727	26735	26776	26773	26815	26849	26872	26786	26998	27151

<sup>1)</sup> Date operative

<sup>\*)</sup> Exclusiv forțele armate și personalul asimilat (Ministerul Apărării Naționale, Ministerul Afacerilor Interne, Serviciul Român de Informații etc.); începând cu luna septembrie 2017, inclusiv datele aferente totalității salariaților încadrați la birourile parlamentare din circumscripțiile electorale și plățiți din sume forfetare.

**Nota 1:** Sectoarele de activitate sunt definite conform clasificării activităților din economia națională CAEN Rev. 2.

<sup>1)</sup> Date reestimate. Datele pentru perioada ianuarie-iunie 2022 au fost reestimate pe baza rezultatelor cercetării statistice lunare asupra câștigurilor salariale, completate cu informațiile existente în Registrul Statistic al Întreprinderilor pentru întreprinderile cu 1-3 salariați și au fost repartizate pe județe și sectoare de activitate conform distribuției obținute din cercetarea statistică anuală asupra costului forței de muncă din anul 2021.

<sup>2)</sup> Începând cu luna iulie 2022, datele au fost estimate pe baza rezultatelor cercetării statistice lunare asupra câștigurilor salariale, completate cu informațiile existente în Registrul Statistic al Întreprinderilor pentru întreprinderile cu 1-3 salariați și au fost repartizate pe județe și sectoare de activitate conform distribuției obținute din cercetarea statistică anuală asupra costului forței de muncă din anul 2021.

### 8. CÂȘTIGUL SALARIAL MEDIU BRUT

lei/persoana

	2022 <sup>1)</sup>											2023 <sup>1)</sup>	
	feb.	mar.	apr.	mai	iun.	iul.	aug.	sep.	oct.	nov.	dec.	ian.	feb.
<b>Total județ</b>	<b>5060</b>	<b>5123</b>	<b>5265</b>	<b>5171</b>	<b>5087</b>	<b>5238</b>	<b>5121</b>	<b>5172</b>	<b>5293</b>	<b>5354</b>	<b>5624</b>	<b>5718</b>	<b>5675</b>
Agricultură, Silvicultură și Pescuit	5309	5023	5327	5181	4874	5639	5145	4971	5209	6434	5013	4805	4887
Industrie și Construcții	4265	4345	4387	4344	4507	4474	4427	4396	4659	4583	4957	5126	5313
Servicii <sup>*)</sup>	5425	5523	5719	5606	5409	5583	5449	5565	5591	5589	6011	6178	5999

<sup>1)</sup> Date operative

<sup>\*)</sup> Exclusiv forțele armate și personalul asimilat (Ministerul Apărării Naționale, Ministerul Afacerilor Interne, Serviciul Român de Informații etc.); începând cu luna septembrie 2017, inclusiv datele aferente totalității salariaților încadrați la birourile parlamentare din circumscripțiile electorale și plățiți din sume forfetare.

**Nota 1:** Datele lunare privind câștigul salarial și efectivul de salariați sunt obținute printr-o cercetare statistică selectivă. Începând cu luna ianuarie 2023, eșantionul cuprinde, pe total țară, circa 23.000 unități economico-sociale. Unitățile din „sectorul bugetar” (vezi notele metodologice) sunt cuprinse exhaustiv în cercetare, excepție făcând unitățile administrației publice locale pentru care datele la nivelul consiliilor locale comunale se culeg pe bază de eșantion reprezentativ la nivel de județ (cca. 820 de unități). Pentru sectorul economic, au fost incluse în cercetare unitățile cu 4 salariați și peste, care reprezintă 87,28% din numărul total al salariaților din acest sector.

**Nota 2:** Sectoarele de activitate sunt definite conform clasificării activităților din economia națională CAEN Rev. 2. Informațiile privind câștigurile salariale pentru anumite activități economice conform CAEN Rev. 2 din cadrul industriei și serviciilor (ex. extracția petrolului brut și a gazelor naturale, producția și furnizarea de energie electrică și termică, gaze, apă caldă și aer condiționat, poștă și de curier, intermedierea financiară), în cea mai mare parte, sunt repartizate pe județe după sediul central al întreprinderii furnizoare de date.

**Nota 3:** Conform prevederilor legislației naționale în vigoare (OUG nr. 79/2017 cu modificările și completările ulterioare), contribuțiile de asigurări sociale, respectiv, cele de asigurări sociale de sănătate care cădeau în sarcina angajatorului au fost transferate în sarcina salariatului și, începând cu luna ianuarie 2018, sunt suportate în totalitate de salariat, fiind reflectate în cuantumul brut al câștigului salarial nominal. În consecință, indicatorul „câștig salarial mediu brut lunar” produs și diseminat începând cu luna de referință ianuarie 2018 nu mai este comparabil cu seriile de date anterioare anului 2018.

## 9. CÂȘTIGUL SALARIAL MEDIU NET

lei/persoana

	2022 <sup>1)</sup>											2023 <sup>1)</sup>	
	feb.	mar.	apr.	mai	iun.	iul.	aug.	sep.	oct.	nov.	dec.	ian.	feb.
<b>Total județ</b>	<b>3189</b>	<b>3232</b>	<b>3359</b>	<b>3291</b>	<b>3269</b>	<b>3379</b>	<b>3279</b>	<b>3299</b>	<b>3382</b>	<b>3418</b>	<b>3581</b>	<b>3703</b>	<b>3700</b>
Agricultură, Silvicultură și Pescuit	3195	3045	3210	3120	3554	4160	3747	3649	3909	4689	3768	3557	3628
Industria și Construcții	3127	3185	3197	3170	3292	3263	3209	3193	3374	3316	3550	3746	3866
Servicii <sup>2)</sup>	3219	3279	3462	3375	3221	3346	3257	3306	3325	3321	3572	3708	3633

<sup>1)</sup> Date operative <sup>2)</sup> Exclusiv forțele armate și personalul asimilat (Ministerul Apărării Naționale, Ministerul Afacerilor Interne, Serviciul Român de Informații etc.); începând cu luna septembrie 2017, inclusiv datele aferente totalității salariaților încadrați la birourile parlamentare din circumscripțiile electorale și plățiți din sume forfetare.

Vezi **Notele 1-2** de la tabelul 8

**Nota 3:** Prevederile legale în vigoare (OUG nr. 79/2017 cu modificările și completările ulterioare) referitoare la contribuțiile de asigurări sociale, respectiv cele de asigurări sociale de sănătate care cădeau în sarcina angajatorului, transferate în sarcina salariatului începând cu luna ianuarie 2018, nu influențează comparabilitatea datelor pentru seriile de „câștig salarial mediu net lunar.”

**Nota 4:** Conform prevederilor legale în vigoare, salariații din domeniul cercetare-dezvoltare și inovare, respectiv, din activitatea de creare de programe pentru calculator beneficiază de scutire de impozit. Pentru perioada 1 ianuarie 2019 - 31 decembrie 2028 inclusiv, conform legislației naționale în vigoare (OUG nr. 114/2018 privind instituirea unor măsuri în domeniul investițiilor publice și a unor măsuri fiscal-bugetare, modificarea și completarea unor acte normative și prorogarea unor termene), salariații din domeniul construcțiilor beneficiază de unele prevederi speciale în ceea ce privește impozitul, contribuția de asigurări sociale și contribuția de asigurări sociale de sănătate. Pentru perioada 1 iunie 2022 - 31 decembrie 2028 inclusiv, conform legislației naționale în vigoare (Legea nr. 135/2022 pentru modificarea și completarea unor acte normative), salariații din domeniul agriculturii și industriei alimentare beneficiază de unele prevederi speciale în ceea ce privește impozitul, contribuția de asigurări sociale și contribuția de asigurări sociale de sănătate. Începând cu 1 iunie 2022, conform legislației naționale în vigoare (OUG nr. 67/2022 privind unele măsuri fiscale), salariații care desfășoară activitate în baza contractului individual de muncă, încadrați cu normă întreagă, la locul unde se află funcția de bază, nu datorează impozit pe venit și contribuții sociale obligatorii pentru o sumă de 200 de lei reprezentând venituri din salarii și asimilate salariilor, în următoarele situații: - angajatorii majorează voluntar, oricând în perioada 1 iunie-31 decembrie 2022 inclusiv, nivelul salariului de bază lunar brut cu suma de 200 de lei, respectiv de la 2550 de lei la 2750 de lei; - nivelul salariului de bază lunar brut stabilit potrivit contractului individual de muncă, fără a include sporuri și alte adaosuri, este de 2750 de lei, în cazul persoanelor nou-angajate în perioada 1 iunie-31 decembrie 2022 inclusiv. Începând cu 1 ianuarie 2023, conform legislației naționale în vigoare (OUG nr. 168/2022), în cazul salariaților care desfășoară activitate în baza contractului individual de muncă, încadrați cu normă întreagă, la locul unde se află funcția de bază, nu se datorează impozit pe venit și nu se cuprinde în baza lunară de calcul al contribuțiilor sociale obligatorii suma de 200 lei/lună, reprezentând venituri din salarii și asimilate salariilor.

## 10. NUMĂRUL ȘOMERILOR ÎNREGISTRAȚI - la sfârșitul perioadei

persoane

	2022											2023	
	feb.	mar.	apr.	mai	iun.	iul.	aug.	sep.	oct.	nov.	dec.	ian.	feb.
<b>Total județ</b>	<b>1961</b>	<b>1921</b>	<b>1942</b>	<b>1915</b>	<b>1914</b>	<b>2027</b>	<b>2066</b>	<b>2102</b>	<b>2186</b>	<b>2235</b>	<b>2204</b>	<b>2147</b>	<b>2106</b>
Bărbați	936	910	903	893	873	912	928	951	987	994	991	969	985
Femei	1025	1011	1039	1022	1041	1115	1138	1151	1199	1241	1213	1178	1121

Sursa de date: Agenția Națională pentru Ocuparea Forței de Muncă

## 11. RATA ȘOMAJULUI ÎNREGISTRAT - la sfârșitul perioadei

%

	2022											2023	
	feb. <sup>1)</sup>	mar. <sup>1)</sup>	apr. <sup>1)</sup>	mai <sup>1)</sup>	iun. <sup>1)</sup>	iul. <sup>1)</sup>	aug. <sup>1)</sup>	sep.	oct.	nov.	dec.	ian.	feb.
<b>Total județ</b>	<b>3,0</b>	<b>3,0</b>	<b>3,0</b>	<b>3,0</b>	<b>3,0</b>	<b>3,1</b>	<b>3,2</b>	<b>3,3</b>	<b>3,4</b>	<b>3,5</b>	<b>3,4</b>	<b>3,3</b>	<b>3,3</b>
Bărbați	2,6	2,5	2,5	2,5	2,4	2,5	2,6	2,6	2,7	2,7	2,7	2,7	2,7
Femei	3,6	3,6	3,7	3,6	3,7	3,9	4,0	4,1	4,2	4,4	4,3	4,2	4,0

Sursa de date: Agenția Națională pentru Ocuparea Forței de Muncă

<sup>1)</sup> Rata șomajului înregistrat, recalculată cu populația activă civilă la 1 ianuarie 2022.

## V. INDICATORI SOCIALI

### 12. NUMĂRUL MEDIU ȘI PENSIA MEDIE LUNARĂ A PENSIONARILOR DE ASIGURĂRI SOCIALE DE STAT

	2021				2022			
	trim. I	trim. II	trim. III	trim. IV	trim. I	trim. II	trim. III	trim. IV
Numărul mediu al pensionarilor - (persoane)	53289	53040	52851	52550	52127	51894	51815	51733
Pensia medie - (lei)	1276	1279	1282	1287	1419	1419	1419	1421

### 13. MIȘCAREA NATURALĂ A POPULAȚIEI (persoane cu domiciliul sau reședința obișnuită în România) - date absolute

număr

	2022 <sup>1)</sup>											2023 <sup>1)</sup>	
	feb.	mar.	apr.	mai	iun.	iul.	aug.	sep.	oct.	nov.	dec.	ian.	feb.
Născuți-vii (persoane)	152	149	100	157	168	200	205	237	182	174	153	153	131
Decedați (persoane)	467	446	367	339	310	357	356	308	353	358	365	372	313
Spor natural (persoane)	-315	-297	-267	-182	-142	-157	-151	-71	-171	-184	-212	-219	-182
Căsătorii (număr)	63	37	93	181	178	247	272	233	159	61	43	50	82
Divorțuri (număr)	15	24	21	22	22	12	14	17	19	23	13	11	34
Decedați sub 1 an (persoane)	1	0	1	1	0	3	3	0	0	0	2	0	2

<sup>1)</sup> Date provizorii (repartizate după luna înregistrării evenimentului demografic).

**Notă:** Repartizarea pe județe s-a făcut astfel: născuți-vii după domiciliul sau reședința obișnuită a mamei, decesele după domiciliul sau reședința obișnuită a decedatului, căsătoriile după locul înregistrării căsătoriei, respectiv, domiciliul unuia dintre cei doi soți și divorțurile după ultimul domiciliu comun al soților.

## VI. CONSTRUCȚII

### 14. AUTORIZAȚII DE CONSTRUIRE ELIBERATE PENTRU CLĂDIRI REZIDENȚIALE

număr

	2022											2023	
	feb.	mar.	apr.	mai	iun.	iul.	aug.	sep.	oct.	nov.	dec.	ian.	feb.
<b>Total județ</b>	72	75	71	85	89	97	72	93	99	80	53	38	40

### 15. LOCUINȚE TERMINATE

număr

	2021				2022			
	trim. I	trim. II	trim. III	trim. IV	trim. I	trim. II	trim. III	trim. IV <sup>1)</sup>
<b>Locuințe terminate</b>	<b>136</b>	152	196	165	149	134	<b>184</b>	<b>182</b>
mediul urban	20	20	38	34	27	35	29	77
mediul rural	116	132	158	131	122	99	155	105

<sup>1)</sup> Date provizorii

**Notă:** Indicatorul "Locuințe terminate" se referă la totalul locuințelor finalizate în cursul trimestrului.

## VII. ALȚI INDICATORI

### 16. ÎNMATRICULĂRI DE SOCIETĂȚI COMERCIALE CU PARTICIPARE STRĂINĂ LA CAPITALUL SOCIAL SUBSCRIS- în luna februarie 2023 -

	Înmatriculări de societăți comerciale - număr -	Valoarea capitalului social total subscris exprimat în:		
		Monedă națională - mii lei -	Valută	
			Dolari SUA	EURO
<b>Total județ</b>	2	10,1	262,5	2060,2

Sursa de date: Oficiul Național al Registrului Comerțului



## TABELE STATISTICE ȘI COMENTARII LA NIVEL DE JUDEȚ

Evoluția principalilor indicatori economico – sociali, în județul Giurgiu, se prezintă astfel:

În luna decembrie 2022, **Exporturile** efectuate de agenții economici cu sediul în județul Giurgiu au fost de 10851 mii euro, față de 14953 mii euro în luna precedentă, în scădere cu 4102 mii euro (-27,4 %).

### EXPORTURILE FOB DE MĂRFURI, PE SECȚIUNI ȘI PE PRINCIPALELE CAPITOLE DIN NOMENCLATORUL COMBINAT (NC)

mii euro

Cod NC	Secțiuni, capitole din NC	2021 <sup>1)</sup>	2022											
		dec.	ian. <sup>2)</sup>	feb. <sup>2)</sup>	mar. <sup>2)</sup>	apr. <sup>2)</sup>	mai <sup>2)</sup>	iun. <sup>2)</sup>	iul <sup>2)</sup>	aug <sup>2)</sup>	sep <sup>2)</sup>	oct <sup>2)</sup>	nov <sup>2)</sup>	dec <sup>3)</sup>
	<b>Total</b>	<b>8133</b>	<b>10547</b>	<b>9694</b>	<b>16814</b>	<b>13572</b>	<b>14673</b>	<b>12505</b>	<b>10406</b>	<b>10394</b>	<b>19738</b>	<b>12849</b>	<b>14953</b>	<b>10851</b>
I	Animale vii și produse animale	46	25	27	40	26	61	16	68	16	26	294	164	29
II	Produse vegetale	431	137	144	245	125	344	148	597	813	2805	988	873	80
III	Grăsimi și uleiuri animale sau vegetale	3	2	29	15	243	5	15	6	26	4	2	6	5
IV	Produse alimentare, băuturi, tutun	56	9	53	166	91	98	86	92	49	123	76	160	198
V	Produse minerale	17	53	72	79	73	126	129	141	105	9	9	17	25
VI	Produse ale industriei chimice și ale industriilor conexe	376	714	1960	3976	3764	3095	829	391	959	7504	797	3346	2903
VII	Materiale plastice, cauciuc și articole din acestea	162	134	139	115	72	130	169	180	206	177	101	198	206
VIII	Piei crude, tăbăcite, blănuri și produse din acestea	5	2	5	7	6	6	5	8	3	6	3	6	8
IX	Produse de lemn, plută și împletituri din nuiele	64	40	80	87	81	120	101	102	74	82	86	89	67
X	Pastă de lemn, deșeuri de hârtie sau de carton și articole din acestea	311	291	293	448	284	441	317	425	145	332	329	448	313
XI	Materii textile și articole din acestea	225	115	209	208	527	401	308	818	146	288	291	336	479
XII	Încălțăminte, pălării, umbrele și articole similare	15	4	10	16	13	13	12	24	8	14	13	18	26
XIII	Articole din piatră, ciment, ceramică, sticlă și din alte materiale similare	14	3	26	11	61	25	50	55	64	21	10	17	73
XV	Metale comune și articole din acestea	3906	4750	4139	6648	5355	7354	7293	4713	5249	5635	5271	5826	3529
XVI	Mașini, aparate și echipamente electrice, aparate de înregistrat sau de reprodus sunetul și imaginile	1055	1366	1322	1185	1426	1151	1320	1463	1060	1274	1362	1674	1307
XVII	Mijloace de transport	1003	2497	765	3184	1048	891	1356	892	1112	923	2738	1240	1133
XVIII	Instrumente și aparate optice, fotografice, cinematografice, de măsură, control sau de precizie	41	3	6	17	12	11	17	27	33	19	18	25	38
XX	Mărfuri și produse diverse	400	398	411	364	362	338	332	400	325	374	461	505	428
XXII	Alte produse nenominalizate în altă parte	3	2	3	5	3	62	3	5	3	122	2	4	4

Diferențele între datele pe total județ și datele obținute din însumarea secțiunilor pe județ, datele pe secțiuni și datele obținute din însumarea capitolelor pentru fiecare secțiune sunt datorate rotunjirii valorilor din euro în mii euro.

<sup>1)</sup> date semidefinite;

<sup>2)</sup> date revizuite;

<sup>3)</sup> date provizorii

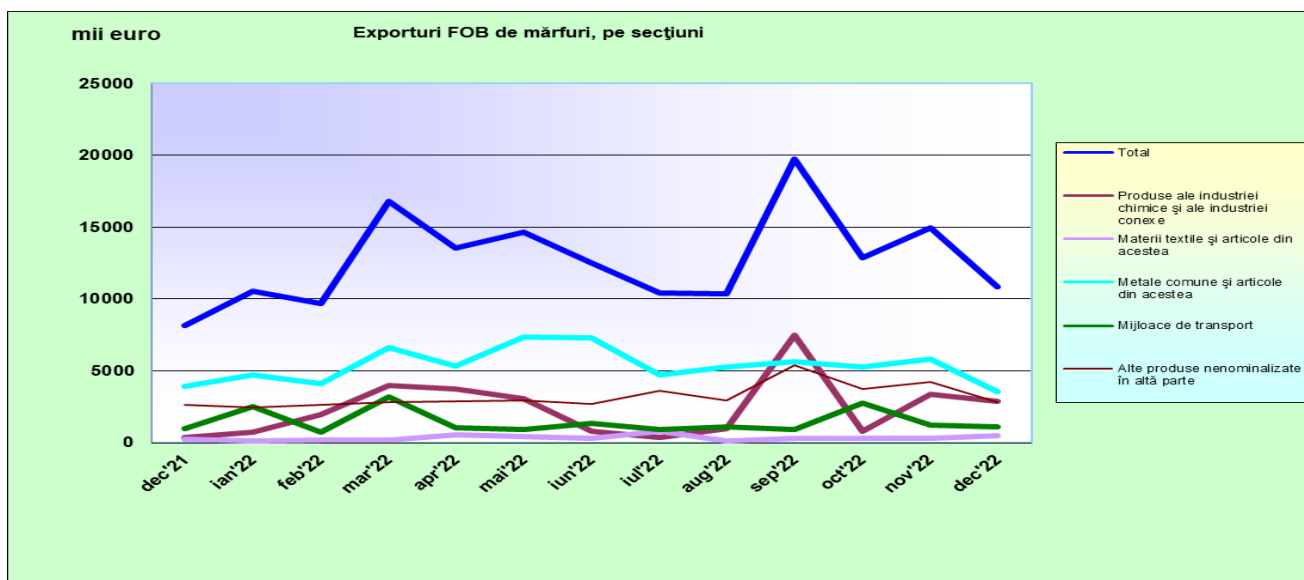

Importurile efectuate în luna decembrie 2022 au fost de 51176 mii euro, față de 46014 mii euro în luna precedentă, în creștere cu 5162 mii euro (+ 11,2 %).

### IMPORTURILE CIF DE MĂRFURI, PE SECȚIUNI ȘI PE PRINCIPALELE CAPITOLE DIN NOMENCLATORUL COMBINAT (NC)

Cod NC	Secțiuni, capitole din NC	mii euro												
		2021 <sup>1)</sup>	2022											
		dec.	ian. <sup>2)</sup>	feb. <sup>2)</sup>	mar. <sup>2)</sup>	apr. <sup>2)</sup>	mai <sup>2)</sup>	iun. <sup>2)</sup>	iul. <sup>2)</sup>	aug. <sup>2)</sup>	sep. <sup>2)</sup>	oct. <sup>2)</sup>	nov. <sup>2)</sup>	dec. <sup>3)</sup>
	<b>Total</b>	<b>26755</b>	<b>30539</b>	<b>46006</b>	<b>48946</b>	<b>25960</b>	<b>29791</b>	<b>36257</b>	<b>66175</b>	<b>47455</b>	<b>51252</b>	<b>45748</b>	<b>46014</b>	<b>51176</b>
I	Animale vii și produse animale	292	107	166	124	151	185	229	167	224	241	238	207	179
II	Produse vegetale	306	376	454	483	319	305	262	310	531	768	1152	761	362
III	Grăsimi și uleiuri animale sau vegetale	7	6	28	5	5	11	13	53	67	9	15	46	18
IV	Produse alimentare, băuturi, tutun	361	234	313	607	333	724	689	474	577	700	637	515	379
V	Produse minerale	84	38	24	43	182	253	392	245	147	136	167	153	130
VI	Produse ale industriei chimice și ale industriilor conexe	11470	16826	27377	26789	7363	7149	16321	42401	29483	33321	26895	26586	34224
VII	Materiale plastice, cauciuc și articole din acestea	691	797	667	794	892	955	916	1102	849	796	836	669	939
VIII	Piei crude, tăbăcite, blănuri și produse din acestea	36	22	36	34	23	47	29	46	28	35	51	29	38
IX	Produse de lemn, plută și împletituri din nuiele	156	155	91	230	58	124	166	212	577	140	81	49	51
X	Pastă de lemn, deșeuri de hârtie sau de carton și articole din acestea	301	161	195	290	235	282	291	244	222	249	423	301	232
XI	Materii textile și articole din acestea	478	509	494	744	586	671	633	624	434	594	704	386	778
XII	Încălțăminte, pălării, umbrele și articole similare	15	21	28	28	22	48	36	32	34	39	50	18	28
XIII	Articole din piatră, ciment, ceramică, sticlă și din alte materiale similare	484	233	275	266	408	239	262	254	208	326	317	331	170
XV	Metale comune și articole din acestea	3330	2631	3594	3462	4647	5567	3712	6690	3482	3766	3169	5905	3723
XVI	Mașini, aparate și echipamente electrice, aparate de înregistrat sau de reprodus sunetul și imaginile	4180	3721	4851	5551	3919	5920	5813	6920	5851	4358	5405	5447	5496
XVII	Mijloace de transport	4057	4306	6985	9025	6349	6155	5993	5756	4138	4340	5008	3622	3764
XVIII	Instrumente și aparate optice, fotografice, cinematografice, de măsură, control sau de precizie	174	87	106	131	115	791	117	300	302	686	243	484	257
XX	Mărfuri și produse diverse	314	291	263	279	345	341	292	280	273	502	295	446	340
XXII	Alte produse nenominalizate în altă parte	20	16	62	61	8	23	91	67	29	244	62	59	67

Diferențele între datele pe total județ și datele obținute din însumarea secțiilor pe județ, datele pe secțiuni și datele obținute din însumarea capitolelor pentru fiecare secțiune sunt datorate rotunjirii valorilor din euro în mii euro.

<sup>1)</sup> date semidefinite;

<sup>2)</sup> date revizuite;

<sup>3)</sup> date provizorii.

Comparativ cu luna decembrie 2021, **exporturile** au crescut cu 2718 mii euro (+33,4 %), iar **importurile** au crescut cu 24421 mii euro (+ 91,3 %).

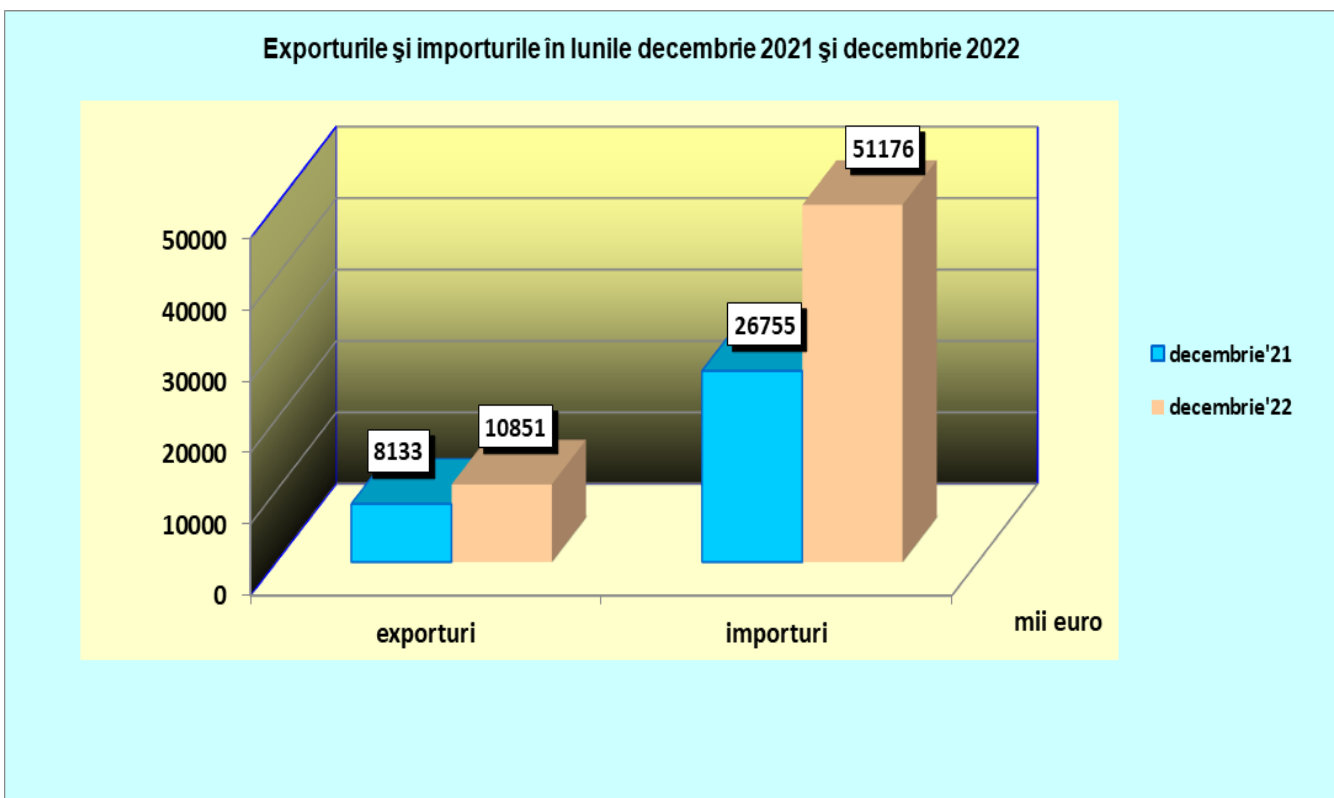
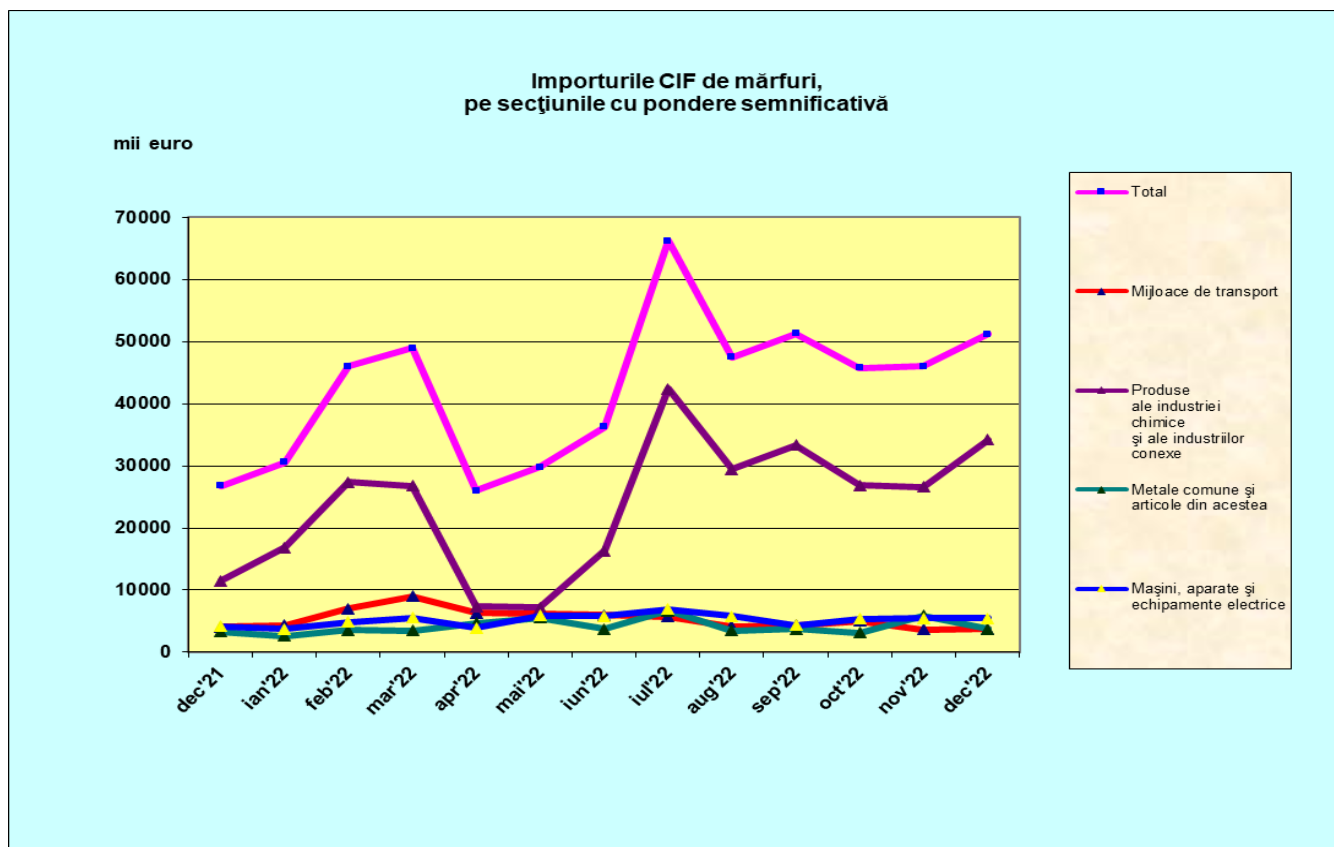

În luna decembrie 2022 soldul comerțului internațional a fost în județul Giurgiu de - 40325 mii euro, în timp ce în luna decembrie 2021 a fost de - 18622 mii euro.

**Numărul șomerilor** înregistrați la sfârșitul lunii februarie 2023 a fost de 2106 persoane, în scădere cu 41 persoane față de începutul lunii.

Din totalul șomerilor, numărul celor indemnizați la sfârșitul lunii februarie 2023 era de 287 persoane, din care 184 femei (64,1%) și 103 bărbați (35,9%).

Un număr de 1819 șomeri sunt neindemnizați, din care 937 sunt femei (51,5%) și 882 sunt bărbați (48,5%).

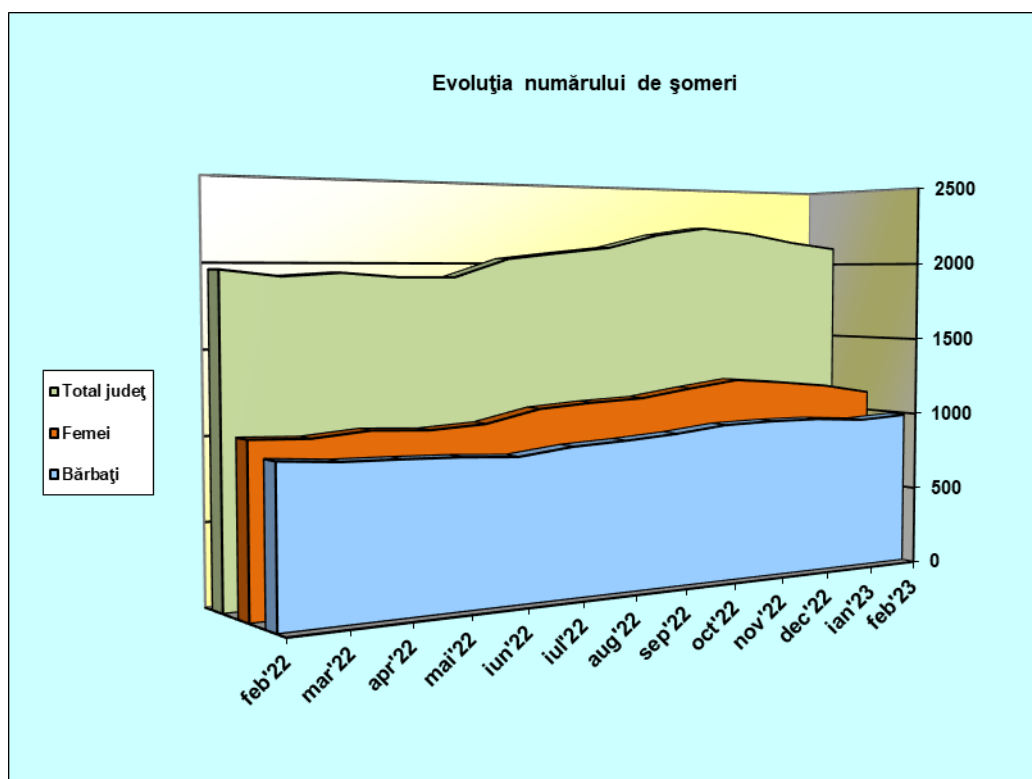

Din totalul șomerilor înregistrați la sfârșitul lunii februarie 2023, un număr de 28 șomeri sunt absolvenți ai învățământului superior, 450 șomeri sunt absolvenți ai învățământului liceal și postliceal, 1394 șomeri sunt absolvenți ai învățământului primar, gimnazial și profesional, iar 234 sunt fără studii.

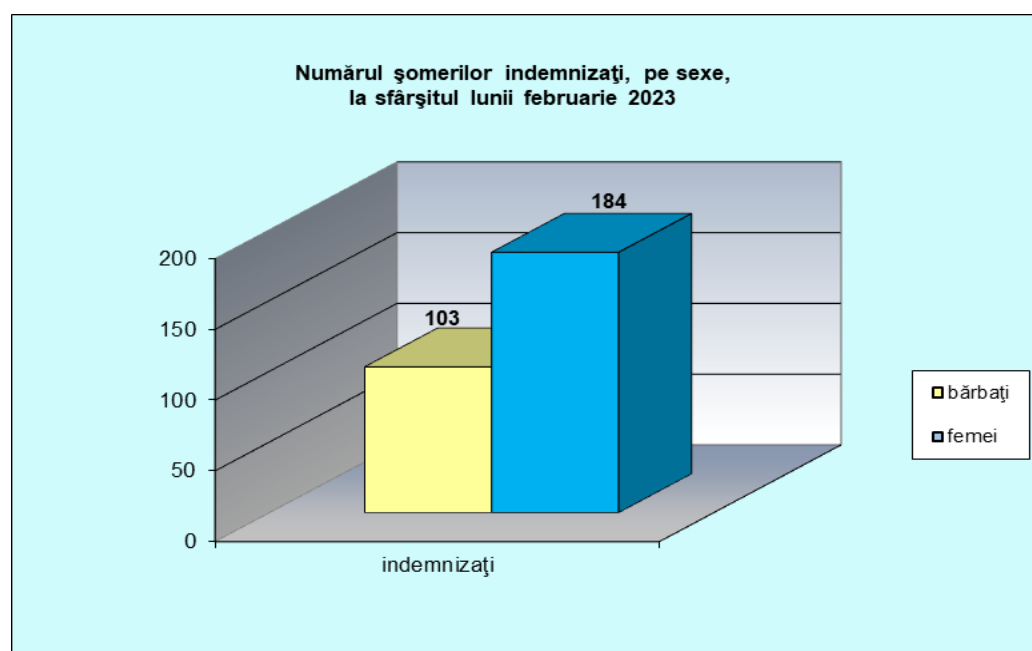

**Rata șomajului** la sfârșitul lunii februarie 2023 a fost de 3,3%, la fel cu cea înregistrată în luna precedentă și cu 0,2% mai mare decât rata medie pe țară la sfârșitul lunii februarie 2023. La bărbați rata șomajului a fost de 2,7%, iar la femei de 4,0%.

Din datele transmise de Agenția Județeană pentru Ocuparea Forței de Muncă Giurgiu rezultă că oferta de locuri de muncă la

data de 19 aprilie 2023 era de 142 locuri, din care 88,7% în sectorul privat.

În luna februarie 2023 **numărul născuților-vii** a fost de 131, în scădere cu 22 (- 14,4%) față de luna precedentă. **Numărul deceselor** a fost de 313, în scădere cu 59 (-15,9%) față de luna precedentă.

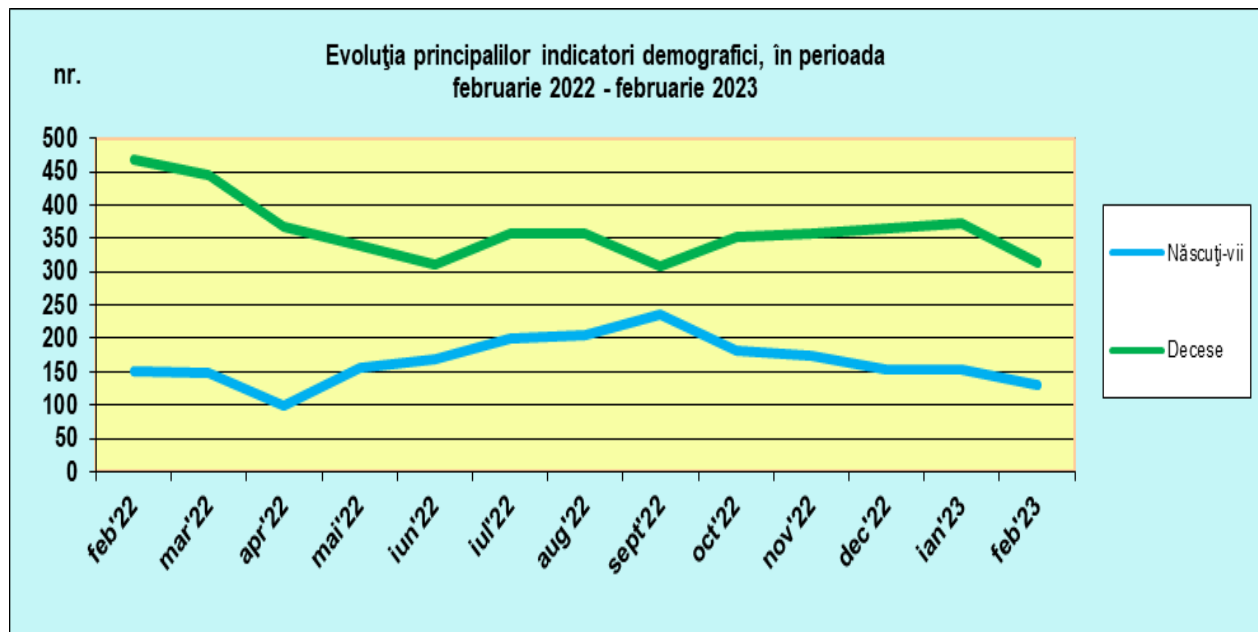

În ultimele 12 luni **sporul natural** a înregistrat numai valori negative de la - 315 în luna februarie 2022, la - 182 în luna februarie 2023.

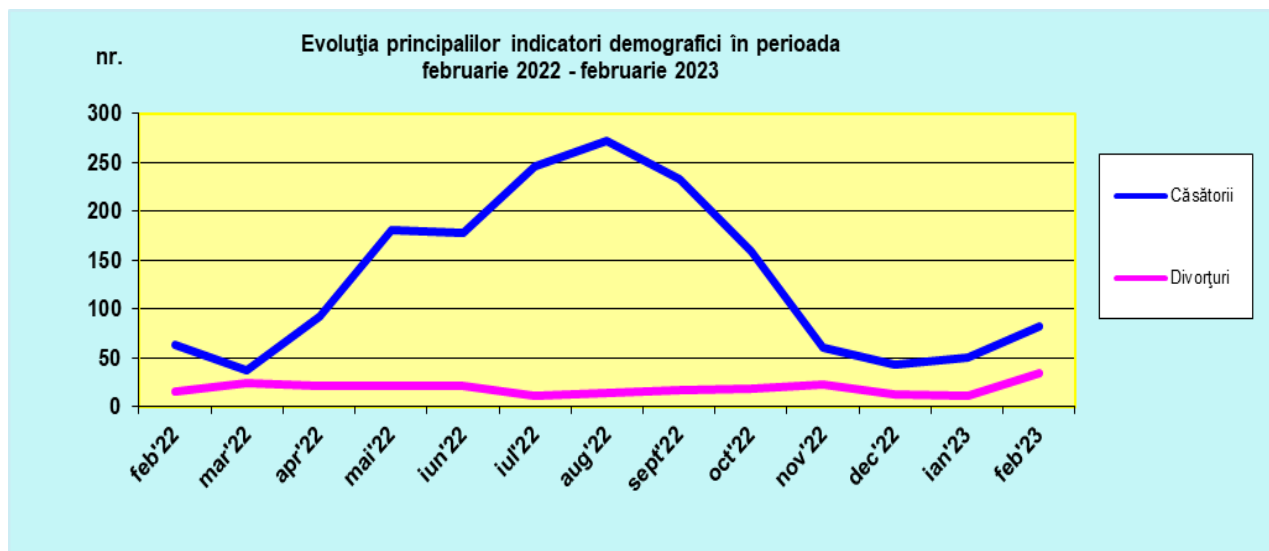

În luna februarie 2023 au fost înregistrate 82 căsătorii și 34 divorțuri.