



**INSTITUTUL NAȚIONAL DE STATISTICĂ
DIRECȚIA JUDEȚEANĂ DE STATISTICĂ GIURGIU**



CÂȘTIGURILE SALARIALE ȘI COSTUL FORȚEI DE MUNCĂ ÎN ANUL 2022, ÎN JUDEȚUL GIURGIU



-2023-

CUPRINS

	Pag
1. Numărul mediu al salariaților în anul 2022.....	2
2. Efectivul salariaților la 31decembrie 2022.....	5
3. Câștigul salarial mediu în anul 2022.....	9
4. Câștigul salarial mediu lunar brut și net pe sexe în anul 2022.....	10
5. Notă metodologică.....	13

1. Numărul mediu al salariaților în anul 2022

În anul 2022 în județul Giurgiu numărul mediu al salariaților a fost de 35184, din care 18375 bărbați reprezentând 52,2% din totalul salariaților și 16809 femei reprezentând 47,8%.

persoane

Nr. crt.	Numărul mediu al salariaților	Anul 2021			Anul 2022			Diferențe +/- anul 2022 față de anul 2021		
		Total	Bărbați	Femei	Total	Bărbați	Femei	Total	Bărbați	Femei
1	Total țară	5094288	2664339	2429949	5209493	2711398	2498095	+115205	+47059	+68146
2	Macroregiunea trei	1709164	897366	811798	1746705	913826	832879	+37541	+16460	+21081
3	Reg. Sud-Muntenia	581037	304072	276965	591515	307181	284334	+10478	+3109	+7369
4	Jud. Giurgiu, total din care:	33877	17260	16617	35184	18375	16809	+1307	+1115	+192
5	Agricultură, silvicultură și pescuit	2194	1559	635	2223	1752	471	+29	+193	-164
6	Total industrie	5761	3690	2071	5701	3535	2166	-60	-155	+95
7	Industrie extractivă	481	397	84	377	307	70	-104	-90	-14
8	Industrie prelucrătoare	3887	2271	1616	4195	2358	1837	+308	+87	+221
9	Producția și furnizarea de energie electrică și termică, gaze, apa caldă și aer condiționat	285	240	45	282	237	45	-3	-3	-
10	Distribuția apei; salubritate, gestionarea deșeurilor, activități de decontaminare	1108	782	326	847	633	214	-261	-149	-112
11	Construcții	2431	2114	317	2997	2596	401	+566	+482	+84
12	Comerț cu ridicata și cu amănuntul; repararea autovehiculelor și motocicletelor	5116	1951	3165	5378	2426	2952	+262	+475	-213
13	Transport și depozitare	3755	2488	1267	3933	2596	1337	+178	+108	+70
14	Hoteluri și restaurante	780	301	479	815	367	448	+35	+66	-31
15	Informații și comunicații	243	146	97	221	144	77	-22	-2	-20
16	Intermedieri financiare și asigurări	309	50	259	351	71	280	+42	+21	+21
17	Tranzacții imobiliare	171	117	54	175	119	56	+4	+2	+2
18	Activități profesionale, științifice și tehnice	638	343	295	625	292	333	-13	-51	+38
19	Activități de servicii administrative și activități de servicii suport	2093	1333	760	2170	1389	781	+77	+56	+21
20	Administrație publică și apărare; Asigurări sociale din sistemul public	2590	1083	1507	2643	1068	1575	+53	-15	+68
21	Învățământ	2813	698	2115	2896	731	2165	+83	+33	+50
22	Sănătate și asistență socială	4006	721	3285	4060	698	3362	+54	-23	+77
23	Activități de spectacole, culturale și recreative	324	137	187	329	125	204	+5	-12	+17
24	Alte activități și servicii	653	529	124	667	466	201	+14	-63	+77

În anul 2022, cei mai mulți salariați au lucrat în industrie (16,2%), comerț (15,3%), sănătate și asistență socială (11,5%), transport și depozitare (11,2%), construcții (8,5%) și în învățământ (8,2%) iar cei mai puțini au fost în tranzacții imobiliare (0,5%).

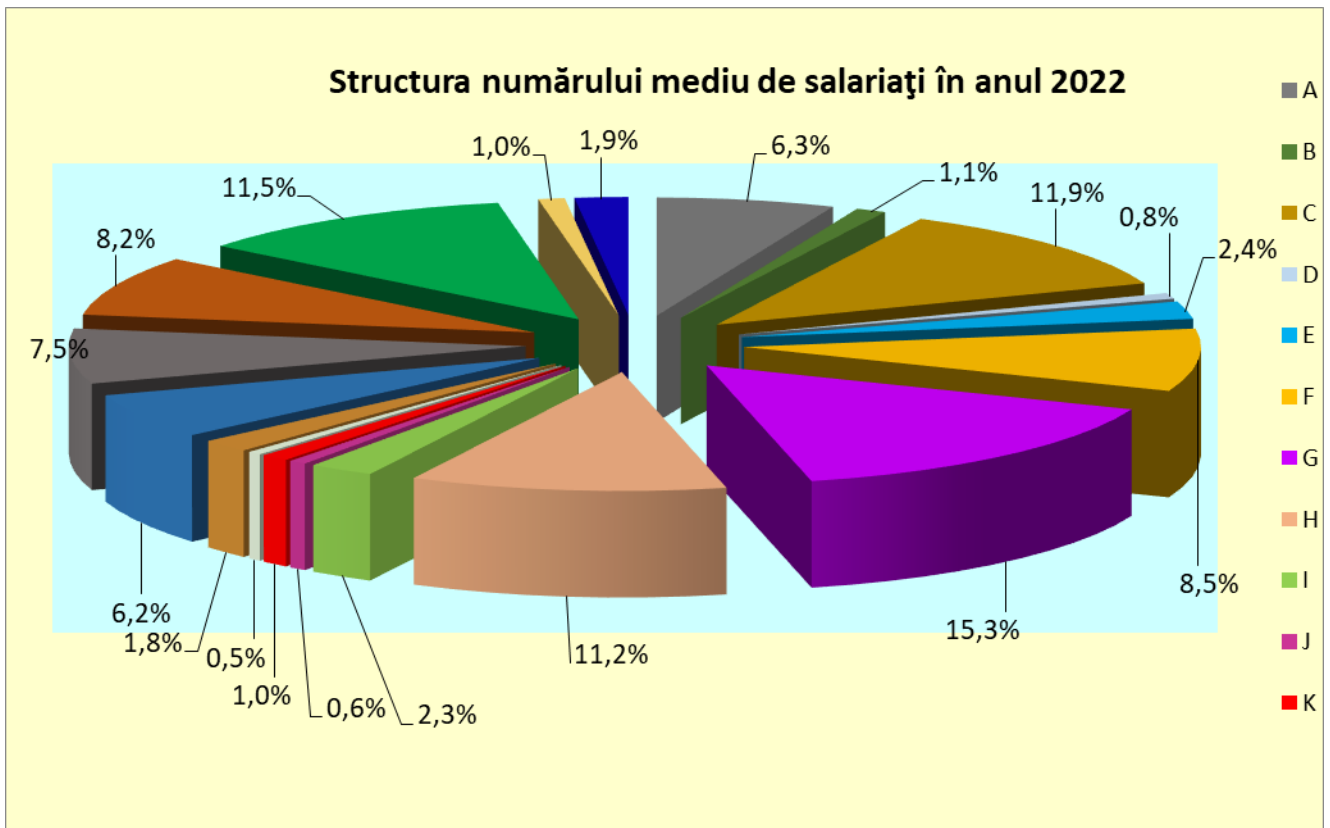
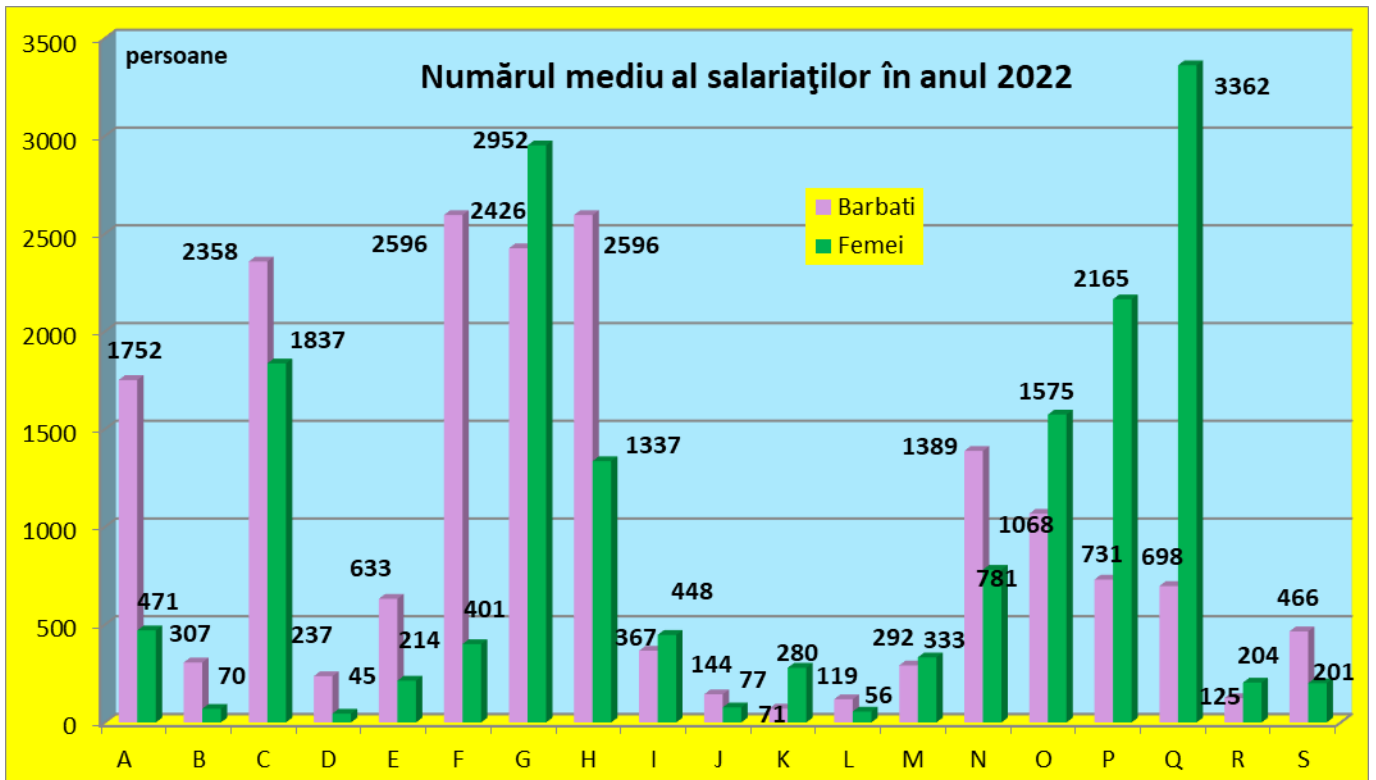

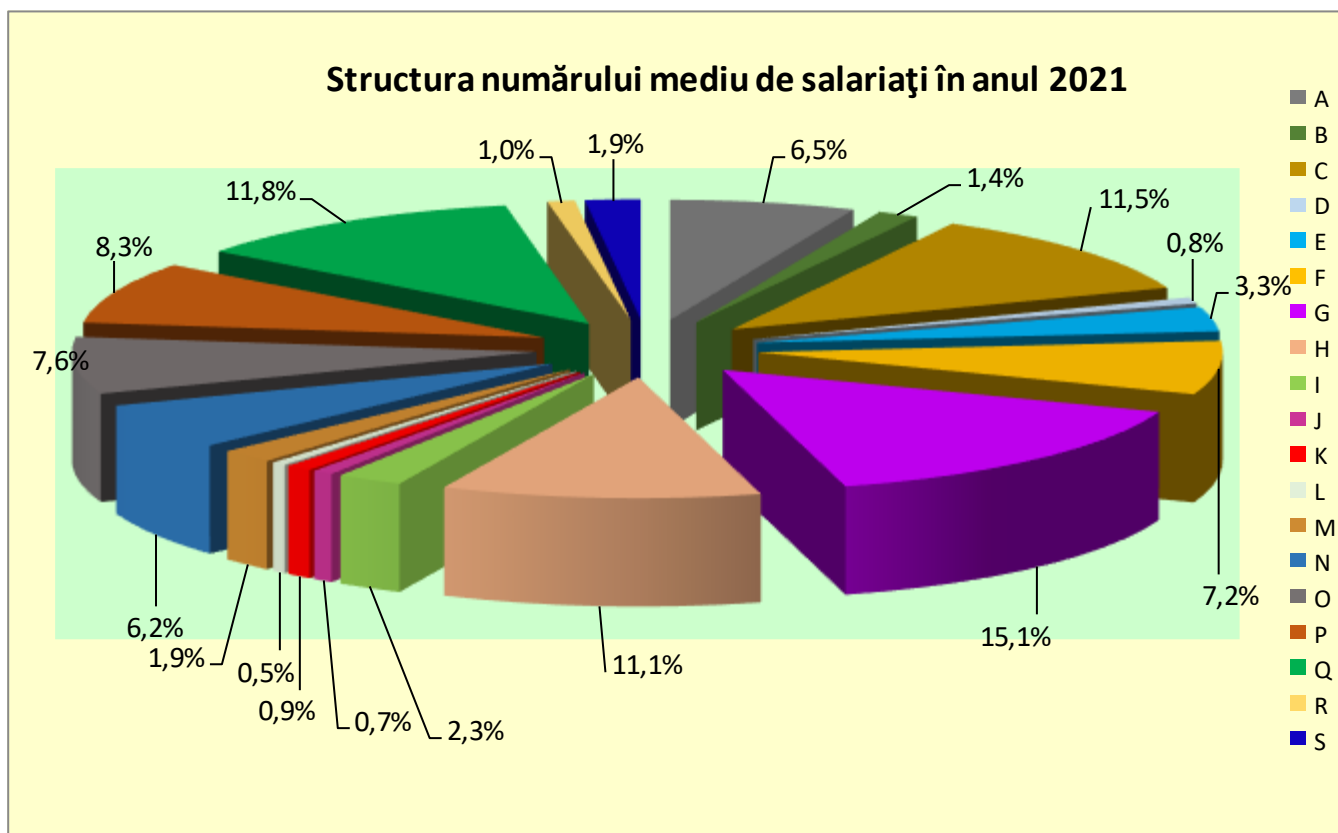
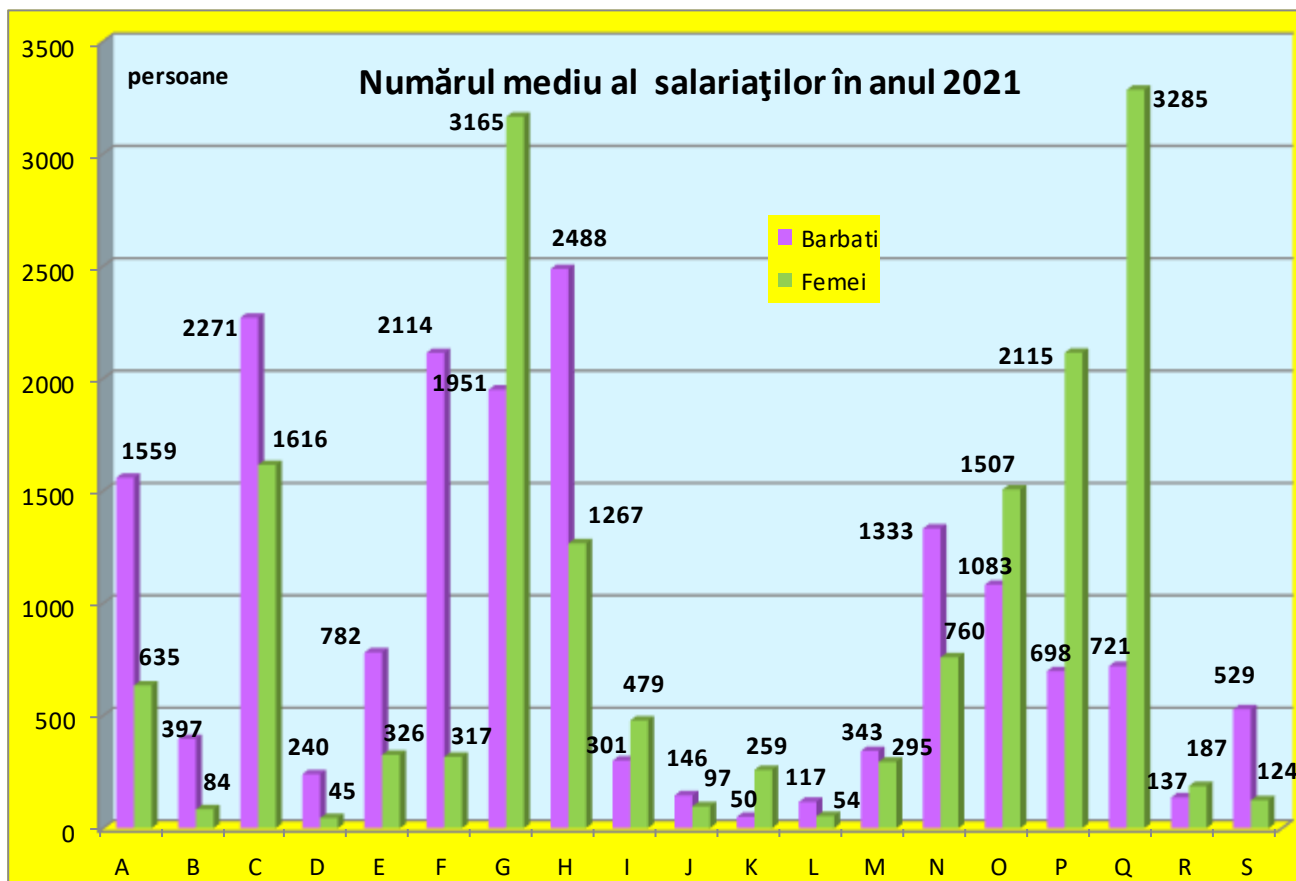

- A Agricultură, silvicultură și pescuit
- B Industrie extractivă
- C Industrie prelucrătoare
- D Producția și furnizarea de energie electrică și termică, gaze, apa caldă și aer condiționat
- E Distribuția apei; salubritate, gestionarea deșeurilor, activități de decontaminare
- F Construcții
- G Comerț cu ridicata și cu amănuntul; repararea autovehiculelor și motocicletelor
- H Transport și depozitare
- I Hoteluri și restaurante
- J Informații și comunicații
- K Intermedieri financiare și asigurări
- L Tranzacții imobiliare
- M Activități profesionale, științifice și tehnice
- N Activități de servicii administrative și activități de servicii suport
- O Administrație publică și apărare; Asigurări sociale din sistemul public
- P Învățământ
- Q Sănătate și asistență socială
- R Activități de spectacole, culturale și recreative
- S Alte activități și servicii

2. Efectivul salariaților la 31 decembrie 2022

Efectivul salariaților la 31 decembrie 2022, în județul Giurgiu, a fost de 38250, din care 20060 bărbați reprezentând 52,4% din totalul salariaților și 18190 femei(47,6%).

Cei mai mulți salariați au fost în comerț (6099), în creștere cu 4,1%, față de anul precedent, urmați de cei din transport și depozitare (4677), în creștere cu 14,2%, industria prelucrătoare (4457) în creștere cu 5,5%, sănătate și asistență socială (4225), în creștere cu 0,7% și de cei din construcții (3156), în creștere cu 6,9%.

-persoane-

Nr. crt.	Efectivul salariaților la 31 decembrie	Anul 2021			Anul 2022			Diferențe +/- anul 2022 față de anul 2021		
		Total	Bărbați	Femei	Total	Bărbați	Femei	Total	Bărbați	Femei
1	Total țară	5516391	2864050	2652341	5607145	2890906	2716239	+90754	+26856	+63898
2	Macroregiunea trei	1846793	965186	881607	1884567	976291	908276	+37774	+11105	+26669
3	Reg. Sud-Muntenia	619807	322610	297197	628972	323727	305245	+9165	+1117	+8048
4	Jud. Giurgiu, total din care:	37048	19020	18028	38250	20060	18190	+1202	+1040	+162
5	Agricultură, silvicultură și pescuit	2431	1712	719	2419	1844	575	-12	+132	-144
6	Total industrie	6205	4025	2180	6013	3746	2267	-192	-279	+87
7	Industrie extractivă	485	403	82	392	337	55	-93	-66	-27
8	Industrie prelucrătoare	4226	2541	1685	4457	2509	1948	+231	-32	+263
9	Producția și furnizarea de energie electrică și termică, gaze, apa caldă și aer condiționat	295	247	48	288	242	46	-7	-5	-2
10	Distribuția apei; salubritate, gestionarea deșeurilor, activități de decontaminare	1199	834	365	876	658	218	-323	-176	-147
11	Construcții	2953	2629	324	3156	2659	497	+203	+30	+173
12	Comerț cu ridicata și cu amănuntul; repararea autovehiculelor și motocicletelor	5856	2210	3646	6099	2829	3270	+243	+619	-376
13	Transport și depozitare	4096	2695	1401	4677	3025	1652	+581	+330	+251
14	Hoteluri și restaurante	864	338	526	875	392	483	+11	+54	-43
15	Informații și comunicații	267	165	102	273	180	93	+6	+15	-9
16	Intermedieri financiare și asigurări	347	60	287	386	76	310	+39	+16	+23
17	Tranzacții imobiliare	191	127	64	187	124	63	-4	-3	-1
18	Activități profesionale, științifice și tehnice	708	380	328	688	345	343	-20	-35	+15
19	Activități de servicii administrative și activități de servicii suport	2314	1338	976	2482	1586	896	+168	+248	-80
20	Administrație publică și apărare; Asigurări sociale din sistemul public	2698	1121	1577	2686	1087	1599	-12	-34	+22
21	Învățământ	2882	738	2144	3010	766	2244	+128	+28	+100
22	Sănătate și asistență socială	4196	779	3417	4225	777	3448	+29	-2	+31
23	Activități de spectacole, culturale și recreative	346	148	198	362	145	217	+16	-3	+19
24	Alte activități și servicii	694	555	139	712	479	233	+18	-76	+94

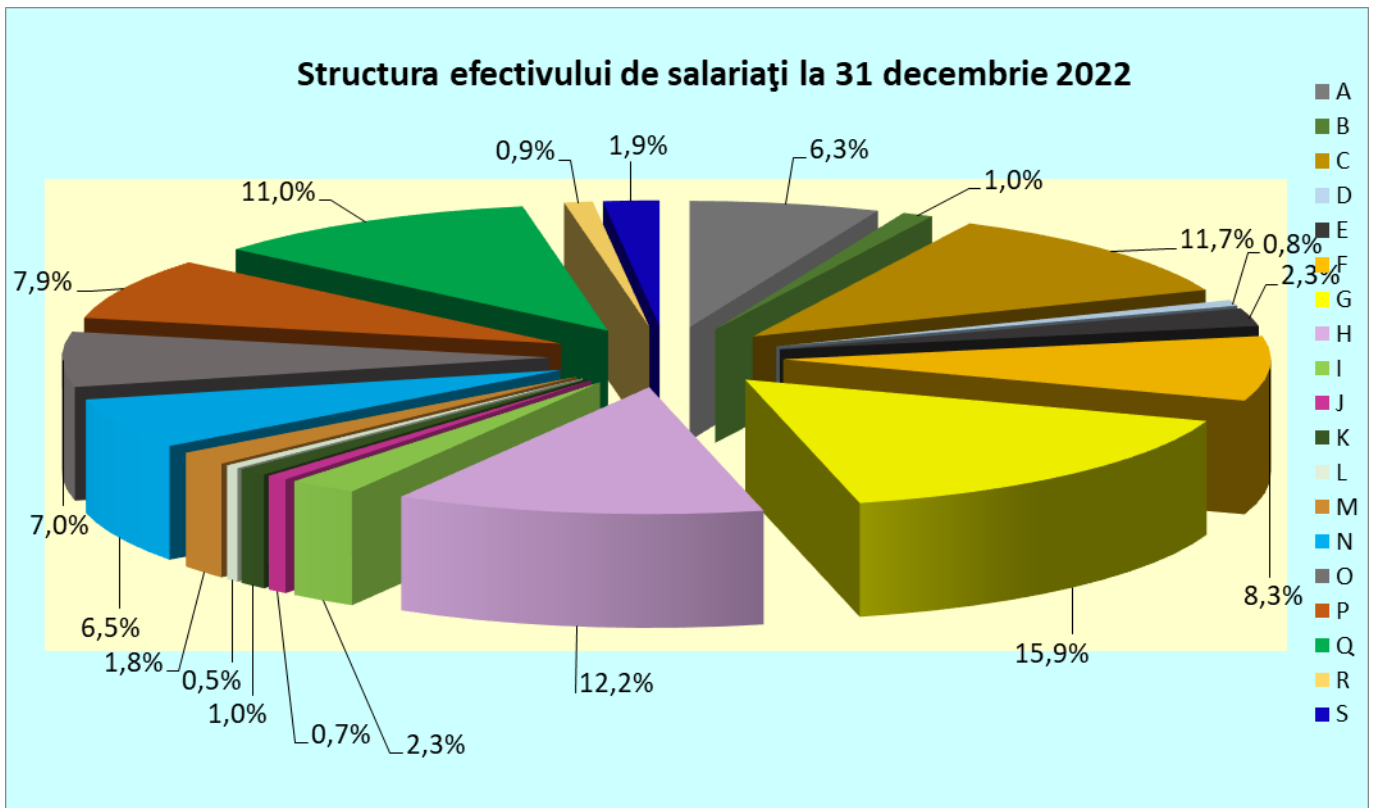
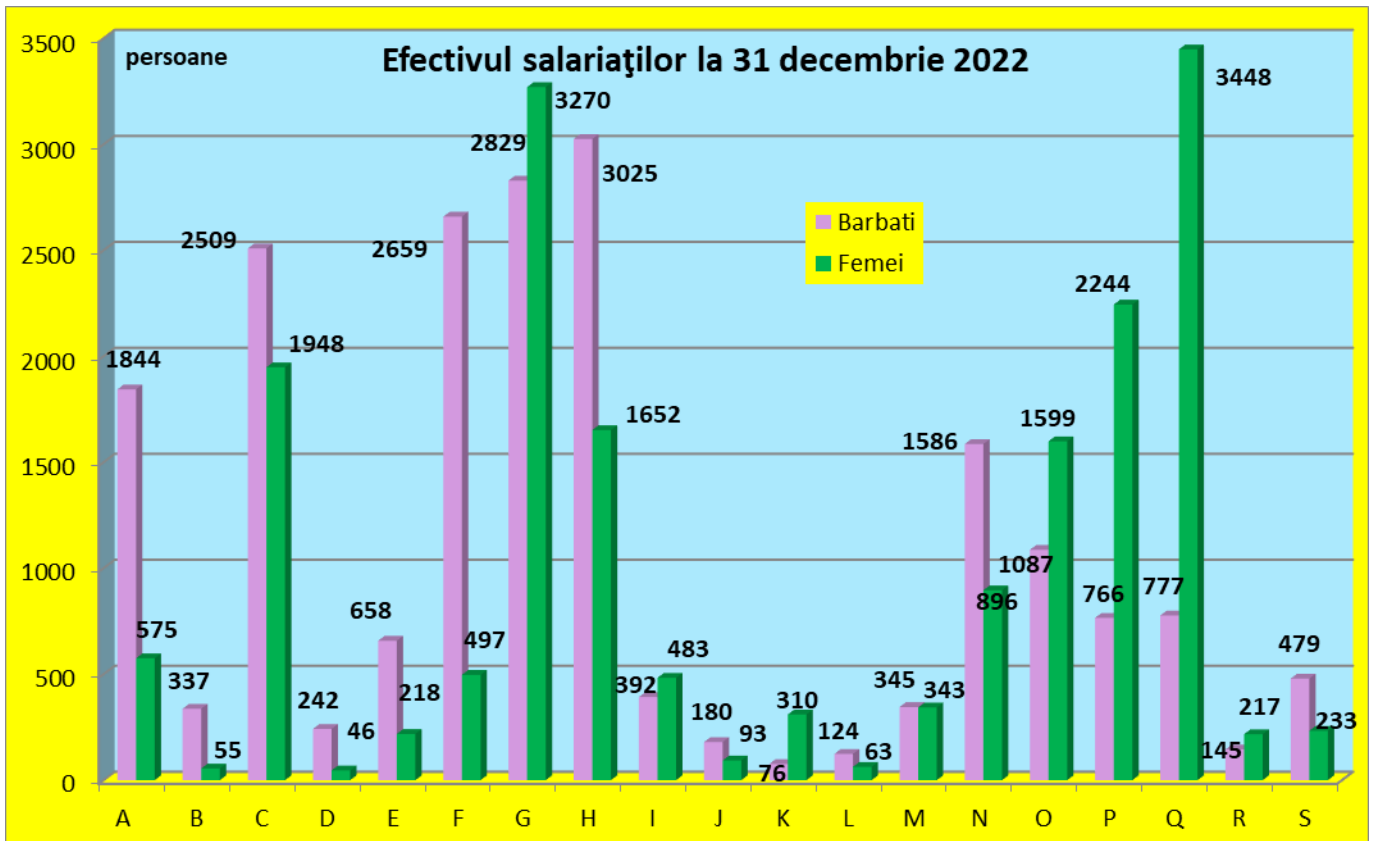

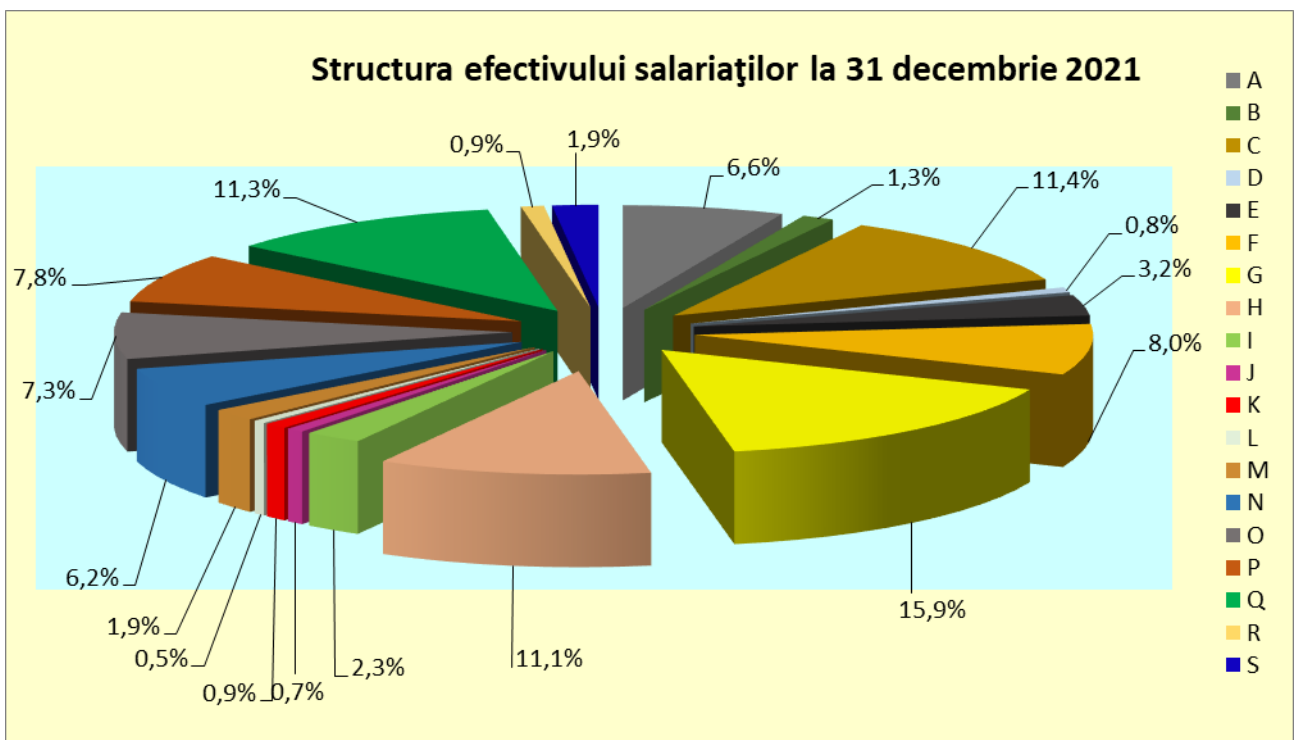
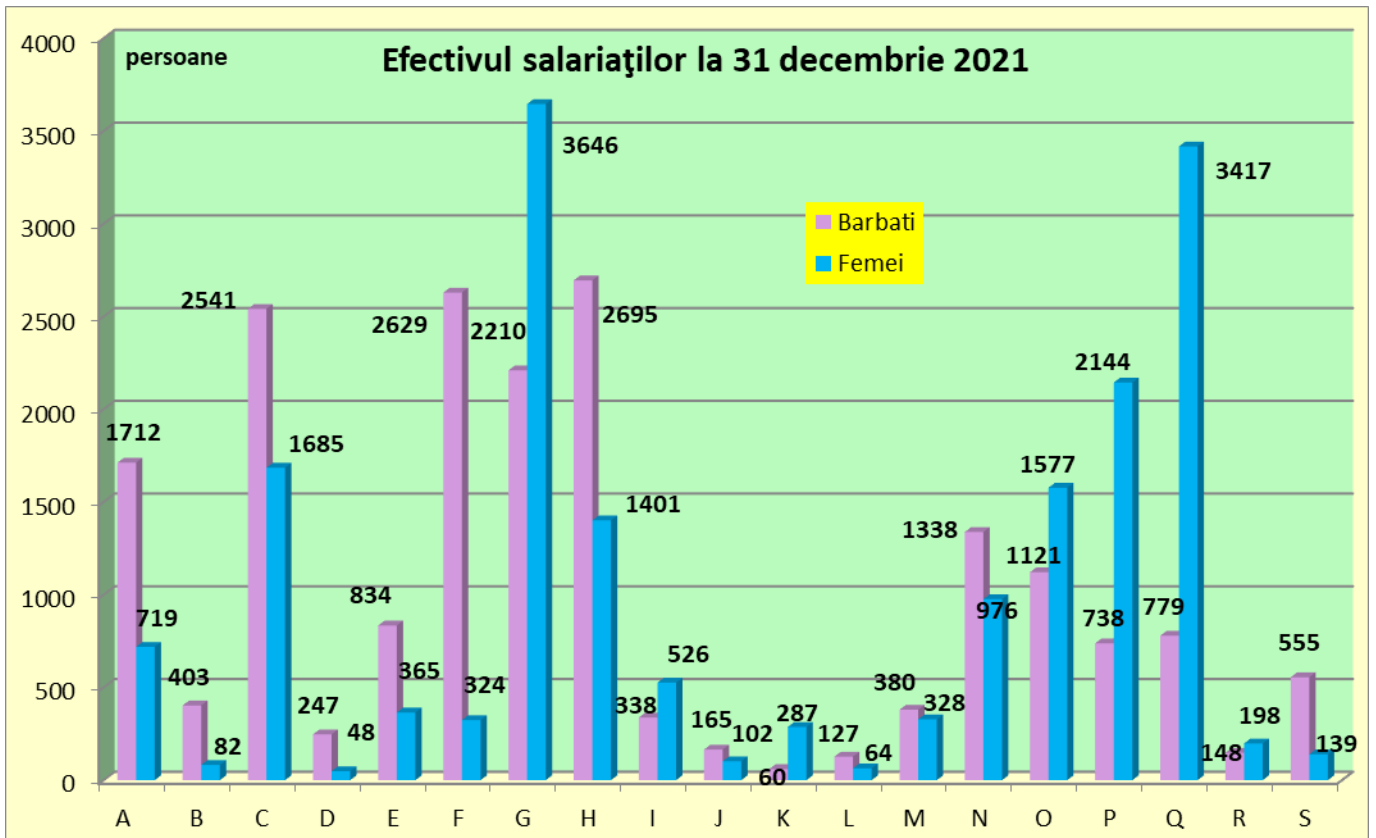

- A Agricultură, silvicultură și pescuit
- B Industrie extractivă
- C Industrie prelucrătoare
- D Producția și furnizarea de energie electrică și termică, gaze, apa caldă și aer condiționat
- E Distribuția apei; salubritate, gestionarea deșeurilor, activități de decontaminare
- F Construcții
- G Comerț cu ridicata și cu amănuntul; repararea autovehiculelor și motocicletelor
- H Transport și depozitare
- I Hoteluri și restaurante
- J Informații și comunicații
- K Intermedieri financiare și asigurări
- L Tranzacții imobiliare
- M Activități profesionale, științifice și tehnice
- N Activități de servicii administrative și activități de servicii suport
- O Administrație publică și apărare; Asigurări sociale din sistemul public
- P Învățământ
- Q Sănătate și asistență socială
- R Activități de spectacole, culturale și recreative
- S Alte activități și servicii

3. Câștigul salarial mediu brut al salariaților în anul 2022

În județul Giurgiu, în anul 2022, câștigul salarial mediu brut lunar a fost de 5224 lei în creștere cu 444 lei (+9,3%) față de anul precedent, iar câștigul salarial mediu net lunar a fost de 3264 lei, în creștere cu 317 lei (+10,8%) față de anul precedent.

Nr. crt.	Câștigul salarial mediu	TOTAL SALARIATI		TOTAL SALARIATI		Diferențe +/- anul 2022 față de anul 2021	
		Câștigul salarial mediu lunar 2021		Câștigul salarial mediu lunar 2022			
		Brut	Net	Brut	Net	Brut	Net
0	1	2	3	4	5	6	7
1	Total țară	5535	3416	6126	3801	+591	+385
2	Macroregiunea trei	6570	4048	7300	4515	+730	+467
3	Reg. Sud-Muntenia	4915	3024	5385	3355	+470	+331
4	Jud. Giurgiu, total din care:	4780	2947	5224	3264	+444	+317
5	Agricultură, silvicultură și pescuit	3948	2362	5292	3590	+1344	+1228
6	Industria extractivă	7634	4835	8057	5256	+423	+421
7	Industria prelucrătoare	4370	2909	4954	3332	+584	+423
8	Producția și furnizarea de energie electrică și termică, gaze, apă caldă și aer condiționat	7580	4471	8400	4971	+820	+500
9	Distribuția apei; salubritate, gestionarea deșeurilor, activități de decontaminare	4447	2692	5216	3175	+769	+483
10	Construcții	3883	2942	4059	3037	+176	+95
11	Comerț cu ridicata și cu amănuntul; repararea autovehiculelor și motocicletelor	3847	2330	4141	2513	+294	+183
12	Transport și depozitare	5296	3206	5815	3506	+519	+300
13	Hoteluri și restaurante	2782	1677	3271	1943	+489	+266
14	Informații și comunicații	4449	2714	4551	2725	+102	+11
15	Intermedieri financiare și asigurări	5697	3486	6916	4167	+1219	+681
16	Tranzacții imobiliare	4209	2478	4425	2645	+216	+167
17	Activități profesionale, științifice și tehnice	4520	2821	5011	3149	+491	+328
18	Activități de servicii administrative și activități de servicii suport	3031	1852	3450	2091	+419	+239
19	Administrație publică și apărare; Asigurări sociale din sistemul public	7464	4427	7915	4705	+451	+278
20	Învățământ	5883	3462	6353	3771	+470	+309
21	Sănătate și asistență socială	5487	3278	5743	3458	+256	+180
22	Activități de spectacole, culturale și recreative	4110	2434	4553	2720	+443	+286
23	Alte activități și servicii	3615	2136	3747	2219	+132	+83

În anul 2022, cele mai mari salarii medii brute au fost în: producția și furnizarea de energie electrică și termică, gaze, apă caldă și aer condiționat (8400 lei), industria extractivă (8057 lei), administrație publică și apărare; asigurări sociale din sistemul public (7915 lei), și în intermedieri financiare și asigurări (6916), iar cele mai mici în hoteluri și restaurante (3271 lei), în activități de servicii administrative și activități de servicii suport (3450 lei), în alte activități de servicii (3747 lei) și în construcții (4059 lei).

4. Câștigul salarial mediu lunar brut și net pe sexe în anul 2022

În anul 2022 în județul Giurgiu, câștigul salarial mediu brut lunar pentru bărbați a fost de 5183 lei și pentru femei de 5268 lei, iar câștigul salarial mediu net lunar pentru bărbați a fost de 3316 lei și pentru femei de 3207 lei.

Nr. crt.	Câștigul salarial mediu	BARBAȚI					FEMEI				
		Câștigul salarial mediu lunar 2021		Câștigul salarial mediu lunar 2022		Diferențe +/- anul 2022 față de anul 2021	Câștigul salarial mediu lunar 2021		Câștigul salarial mediu lunar 2022		Diferențe +/- anul 2022 față de anul 2021
		Brut	Net	Brut	Net	Net	Brut	Net	Brut	Net	Net
0	1	2	3	4	5	6	7	8	9	10	11
1	Total țară	5576	3493	6231	3920	+427	5490	3331	6012	3672	+341
2	Macroregiunea trei	6638	4145	7468	4673	+528	6494	3942	7117	4343	+401
3	Reg. Sud-Muntenia	4982	3109	5521	3491	+382	4841	2930	5238	3207	+277
4	Jud. Giurgiu, total din care:	4784	3016	5183	3316	+300	4776	2877	5268	3207	+330
5	Agricultură, silvicultură și pescuit	4182	2500	5253	3547	+1047	3374	2024	5438	3751	+1727
6	Total industrie	5342	3492	5859	3899	+407	3879	2419	4568	2894	+475
7	Industria extractivă	7321	4695	6743	4559	-136	9115	5499	13821	8316	+2817
8	Industria prelucrătoare	4984	3403	5627	3880	+477	3507	2217	4090	2630	+413
9	Producția și furnizarea de energie electrică și termică, gaze, apă caldă și aer condiționat	7749	4571	8752	5181	+610	6679	3934	6542	3864	-70
10	Distribuția apei; salubritate, gestionarea deșeurilor, activități de decontaminare	4639	2805	5213	3171	+366	3987	2420	5224	3188	+768
11	Construcții	3846	2932	4019	3020	+88	4132	3015	4312	3141	+126
12	Comerț cu ridicata și cu amănuntul; repararea autovehiculelor și motocicletelor	4448	2687	4406	2662	-25	3476	2109	3923	2391	+282
13	Transport și depozitare	5351	3242	5914	3561	+319	5189	3133	5623	3400	+267
14	Hoteluri și restaurante	2888	1746	3566	2117	+371	2715	1633	3028	1800	+167
15	Informații și comunicații	5089	3109	4741	2839	-270	3485	2120	4196	2513	+393
16	Intermedieri financiare și asigurări	6029	3660	9679	5777	+2117	5633	3452	6215	3758	+306
17	Tranzacții imobiliare	4311	2541	4533	2712	+171	3987	2342	4196	2502	+160
18	Activități profesionale, științifice și tehnice	4336	2751	5516	3563	+812	4734	2903	4567	2788	-115
19	Activități de servicii administrative și activități de servicii suport	3010	1843	3474	2106	+263	3067	1867	3407	2064	+197
20	Administrație publică și apărare; Asigurări sociale din sistemul public	7061	4196	7505	4465	+269	7754	4593	8192	4868	+275
21	Învățământ	5853	3494	6082	3667	+173	5893	3452	6444	3806	+354
22	Sănătate și asistență socială	5690	3408	6209	3765	+357	5443	3249	5646	3395	+146
23	Activități de spectacole, culturale și recreative	3656	2164	4573	2738	+574	4443	2632	4541	2709	+77
24	Alte activități și servicii	3712	2191	3915	2315	+124	3201	1901	3357	1996	+95

Câștigul salarial mediu brut în anul 2021

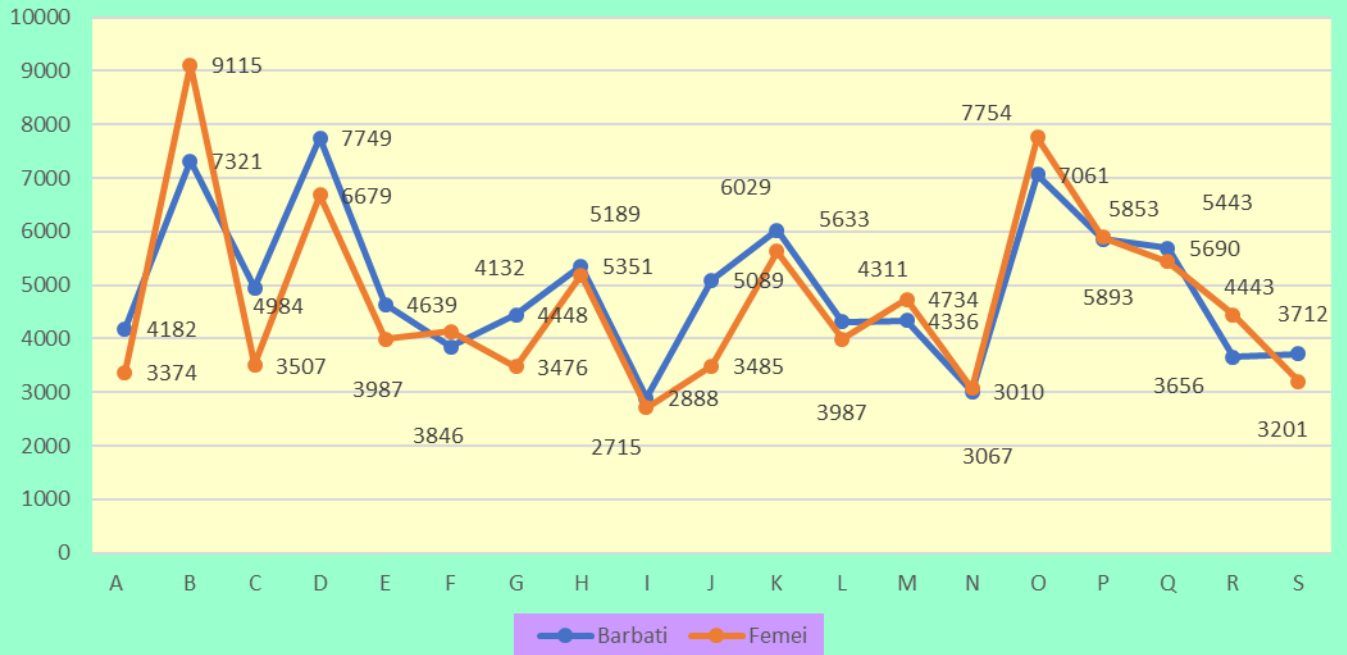

Câștig salarial mediu brut în anul 2022

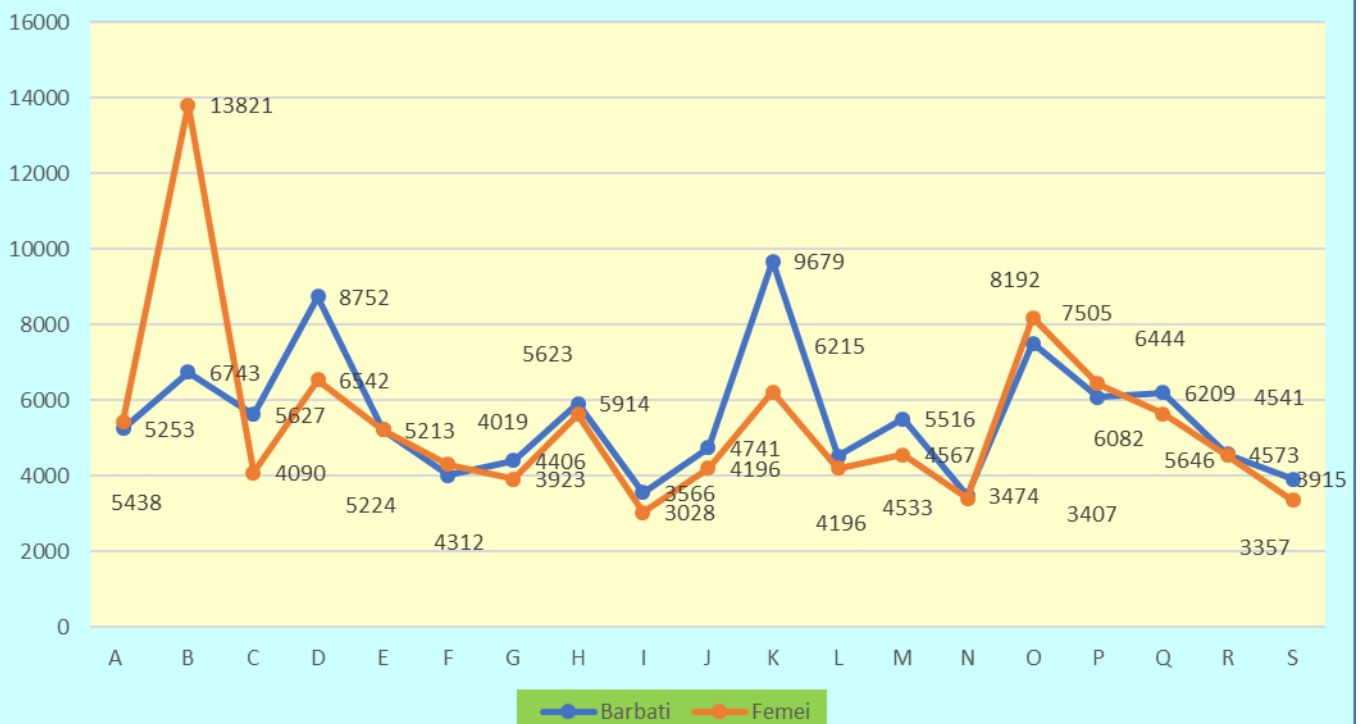

NOTĂ METODOLOGICĂ

Numărul mediu de salariați (\bar{N}) reprezintă o medie aritmetică simplă rezultată din suma efectivelor zilnice de salariați (exclusiv cei al căror contract de muncă/raport de serviciu a fost suspendat) din întregul an, inclusiv din zilele de repaus săptămânal, sărbători legale și alte zile nelucrătoare împărțită la numărul total de zile calendaristice(365), precum și salariații al căror contract individual de muncă a fost suspendat din inițiativa angajatorului (în cazul întreruperii temporare a activității) și au beneficiat de o indemnizație din salariul de bază corespunzător locului de muncă ocupat, conform legislației în vigoare. În efectivul zilnic al salariaților **nu se cuprind**: salariații aflați în concedii fără plată, în grevă, detașați la lucru în străinătate. În zilele de repaus săptămânal, sărbători legale și nelucrătoare se ia în calcul ca efectiv zilnic numărul salariaților din ziua precedentă, mai puțin cei al căror contract/raport de serviciu a încetat în această zi. Salariații care nu sunt angajați cu normă întreagă se includ în numărul mediu proporțional cu timpul de lucru prevăzut în contractul de muncă. În efectivul de salariați luat în calculul numărului mediu se includ numai persoanele care au fost plătite.

Efectivul salariaților la 31.XII reprezintă numărul de salariați angajați cu contract individual de muncă pe durată determinată sau nedeterminată (inclusiv cei cu contract de muncă/raport de serviciu suspendat). Nu sunt cuprinși salariații detașați la lucru în străinătate și cei care cumulează mai multe funcții și nu au funcția de bază la unitatea raportoare.

Câștigul salarial nominal brut cuprinde salariile, respectiv drepturile în bani și în natură cuvenite salariaților pentru munca efectiv prestată (inclusiv timpul lucrat suplimentar) potrivit formei de salarizare aplicată, sporurile și indemnizațiile acordate ca procent din salariu sau în sume fixe, alte adaosuri la salarii potrivit legii, sumele plătite pentru timpul nelucrat (indemnizațiile pentru concediile de odihnă și studii, zile de sărbătoare și alte zile libere, sumele plătite din fondul de salarii pentru concediile medicale), premiile, primele de vacanță și alte sume plătite din fondul de salarii conform actelor normative sau contractelor colective de muncă, sumele plătite din profitul net și alte fonduri (inclusiv contravaloare tichetelor de masă).

Câștigul salarial nominal net se obține prin scăderea din câștigul salarial nominal brut a impozitului, contribuției de asigurări sociale datorată de salariați și a contribuției de asigurări sociale de sănătate datorată de salariați.

Câștigul salarial mediu lunar reprezintă raportul dintre sumele plătite salariaților de către agenții economici în luna de referință, indiferent pentru ce perioadă se cuvin și numărul mediu de salariați. Numărul mediu de salariați reprezintă o medie aritmetică simplă calculată pe baza efectivelor zilnice ale salariaților din luna respectivă. Salariații care nu sunt angajați cu normă întreagă se includ în numărul mediu proporțional cu timpul de lucru prevăzut în contractul de muncă. În efectivul de salariați luat în calcul se includ numai persoanele care au fost plătite pentru luna respectivă. Nu se iau în considerare: salariații aflați în concedii fără plată, în grevă, detașați la lucru în străinătate și cei al căror contract de muncă/raport de serviciu a fost suspendat.

Conform prevederilor legislației naționale în vigoare (OUG nr.79/2017 cu modificările și completările ulterioare), contribuțiile de asigurări sociale, respectiv cele de asigurări sociale de sănătate care cădeau în sarcina angajatorului au fost transferate în sarcina salariatului și, începând cu luna ianuarie 2018, sunt suportate în totalitate de salariat, fiind reflectate în cuantumul brut al câștigului salarial nominal.

În consecință, indicatorul „**câștig salarial mediu brut lunar**” produs și diseminat începând cu luna de referință ianuarie 2018 nu mai este comparabil cu seriile de date anterioare anului 2018.