



INSTITUTUL NAȚIONAL DE  
STATISTICĂ  
NATIONAL INSTITUTE OF STATISTICS

# buletin statistic

lunar al județului

# Giurgiu

**direcția județeană de statistică Giurgiu**

statisticile care nu sunt publicate și folosite, nu există

© coperta / cover:  
Alexandru POPESCU  
© foto / photo:  
Vittj-Cristian CHIRAN



# CUPRINS

<b>Note metodologice.....</b>	<b>3-10</b>
<b>PRINCIPALII INDICATORI ECONOMICO-SOCIALI LA NIVEL NAȚIONAL</b>	
<b>I. INDUSTRIE</b>	
1. Indicii producției industriale.....	12
2. Indicii valorici ai cifrei de afaceri.....	12
3. Indicii prețurilor producției industriale.....	12
<b>II. COMERȚ INTERIOR. SERVICII</b>	
4. Indicii volumului cifrei de afaceri pentru comerțul cu amănuntul.....	13
5. Indicii volumului cifrei de afaceri pentru comerțul cu ridicata și cu amănuntul, întreținerea și repararea autovehiculelor și a motocicletelor; comerțul cu amănuntul al carburanților pentru autovehicule.....	13
6. Indicii volumului cifrei de afaceri pentru serviciile de piață prestate populației.....	14
<b>III. COMERȚ INTERNAȚIONAL</b>	
7. Comerțul internațional cu bunuri.....	14
<b>IV. TURISM</b>	
8. Sosiri în structurile de primire turistică.....	15
9. Înnoptări în structurile de primire turistică.....	15
10. Indicele de utilizare netă a locurilor de cazare.....	16
<b>V. PREȚURI</b>	
11. Indicii prețurilor de consum al populației.....	16
<b>VI. FORȚĂ DE MUNCĂ</b>	
12. Câștigul salarial mediu brut.....	16
13. Efectivul salariaților din economie.....	17
14. Numărul șomerilor înregistrați.....	18
15. Rata șomajului înregistrat.....	18
<b>VII. INDICATORII SOCIALI</b>	
16. Numărul mediu și pensia medie lunară a pensionarilor de asigurări sociale de stat .....	18
17. Mișcarea naturală a populației.....	19
<b>VIII. ALȚI INDICATORI</b>	
18. Înmatriculări de societăți comerciale cu participare străină la capitalul social subscris.....	19

## PRINCIPALII INDICATORI ECONOMICO-SOCIALI LA NIVEL DE JUDEȚ

### I. INDUSTRIE

- 1. Indicii producției industriale..... 21
- 2. Indicii valorici ai cifrei de afaceri..... 21

### II. COMERȚ INTERNAȚIONAL

- 3. Comerțul internațional cu bunuri..... 22

### III. TURISM

- 4. Sosiri în structurile de primire turistică..... 22
- 5. Înoptări în structurile de primire turistică..... 23
- 6. Indicele de utilizare netă a locurilor de cazare..... 23

### IV. FORȚĂ DE MUNCĂ

- 7. Efectivul salariaților..... 24
- 8. Câștigul salarial mediu brut..... 24
- 9. Câștigul salarial mediu net..... 25
- 10. Numărul șomerilor înregistrați..... 26
- 11. Rata șomajului înregistrat..... 26

### V. INDICATORII SOCIALI

- 12. Numărul mediu și pensia medie lunară a pensionarilor de asigurări sociale de stat..... 26
- 13. Mișcarea naturală a populației..... 27

### VI. INVESTIȚII - CONSTRUCȚII

- 14. Autorizații de construire eliberate pentru clădiri rezidențiale..... 27
- 15. Locuințe terminate..... 27

### VII. ALȚI INDICATORI

- 16. Înmatriculări de societăți comerciale cu participare străină la capitalul social subscris..... 28

- TABELE STATISTICE ȘI COMENTARIILE LA NIVEL DE JUDEȚ..... 29

## Note metodologice

**Indicele producției industriale (IPI)** măsoară evoluția rezultatelor activităților cu caracter industrial de la o perioadă la alta, acesta fiind un indice de volum. Pentru calculul indicelui producției industriale se utilizează date cantitative privind producția unui număr însemnat de produse, care constituie un eșantion reprezentativ pe principalele grupe industriale. Calculul IPI se mai poate realiza de asemenea și pe baza valorii producției industriale realizată de unitățile din nomenclator. Valoarea producției realizate se calculează din înmulțirea producției fizice realizate cu prețul mediu al producției livrate. Conform recomandărilor europene indicii producției industriale sunt calculați ca indici de volum, adică sunt exprimați în termeni reali. Pentru exprimarea valorilor din perioada curentă în prețurile perioadei de referință se utilizează pentru deflatare indici de preț deflatori (indicele prețurilor producției industriale).

**Indicii valorici ai cifrei de afaceri din industrie (ICA)** caracterizează evoluția veniturilor totale înregistrate în perioada respectivă de întreprinderile selectate în eșantion.

**Cifra de afaceri netă (exclusiv TVA)** se calculează prin însumarea veniturilor facturate rezultate din vânzări de bunuri, vânzări de mărfuri, executarea de lucrări și prestarea de servicii, mai puțin rabaturile, remizele și alte reduceri acordate clienților. **Nu sunt incluse** în cifra de afaceri: valoarea ambalajelor restituite după livrare, accizele, subvențiile primite de la autoritățile publice sau instituții ale UE, vânzarea propriilor terenuri și a activelor fixe, rabaturile, remizele și alte reduceri acordate clienților. Raportarea cifrei de afaceri pe județe se face după sediul central al întreprinderii furnizoare de date. Conform recomandărilor europene indicii valorici ai cifrei de afaceri din industrie sunt calculați ca indici nedeflatați, adică sunt exprimați în termeni nominali.

În conformitate cu prevederile Regulamentului (UE) 2019/2152 al Parlamentului European și al Consiliului și Regulamentului delegat (UE) 2020/1197 al Comisiei cu privire la statisticile pe termen scurt, în calculul indicelui producției industriale, se cuprind diviziunile CAEN Rev.2: 05÷35, exclusiv grupa 353, iar în calculul indicelui cifrei de afaceri, se cuprind diviziunile CAEN Rev.2: 05÷33.

**Comerțul internațional cu bunuri.** Statisticile de comerț internațional cu bunuri se stabilesc prin însumarea datelor din sistemele INTRASTAT și EXTRASTAT:

- sistemul INTRASTAT, pentru comerțul intra-UE, include schimburile de bunuri între România și celelalte state membre ale Uniunii Europene;
- sistemul EXTRASTAT, pentru comerțul extra-UE, include schimburile de bunuri între România și statele care nu sunt membre ale Uniunii Europene.

- Sfera de cuprindere

Comerțul INTRA-UE cuprinde expedierile de bunuri din România cu destinația alt stat membru UE și introducerile de bunuri în România provenind din alt stat membru UE.

Expedierile din România includ:

- bunuri în liberă circulație care părăsesc teritoriul statistic al României cu destinația alt stat membru UE;
- bunuri care au fost plasate sub procedura vamală de prelucrare activă (în interiorul țării) sau prelucrare sub control vamal în România și care sunt destinate altor state membre.

Introducerile în România includ:

- bunuri în liberă circulație într-un stat membru UE, care intră pe teritoriul statistic al României;
- bunuri care au fost plasate sub procedura vamală de prelucrare activă sau prelucrare sub control vamal în alt stat membru UE și care intră pe teritoriul statistic al României.

Comerțul EXTRA-UE cuprinde schimburile de bunuri între România și statele nemembre UE, având ca obiect: importul direct de bunuri pentru consum, bunurile importate scoase din antrepozitele vamale sau zonele libere pentru a fi puse în consum, exportul de bunuri de origine națională, precum și exportul de bunuri importate, declarate pentru consumul intern.

Se cuprind, de asemenea:

- importurile temporare de bunuri străine pentru prelucrare activă (în interiorul țării);
- exporturile de produse compensatoare rezultate după prelucrarea activă;
- exporturile temporare de bunuri pentru prelucrare pasivă (prelucrare în alte țări);
- importurile de produse compensatoare rezultate după prelucrarea în afara țării și bunurile importate sau exportate în sistemul de leasing financiar (la valoarea integrală a bunurilor);
- quasi-exporturile, pentru care sunt întocmite, la frontiera națională, declarații vamale de export aferente tranzacțiilor internaționale ale operatorilor economici nerezidenți.

Nu sunt cuprinse în comerțul internațional: bunurile în tranzit, bunurile temporar admise/scoase în/din țară (cu excepția celor pentru prelucrare), bunurile achiziționate de organizații internaționale pentru utilizări proprii în România, bunurile pentru și după reparații și piesele de schimb aferente.

- Valoarea bunurilor expediate/exportate și introduse/importate

Se stabilește pe baza prețurilor FOB la expediții/exporturi și a prețurilor CIF la introduceri/importuri.

- Repartizarea pe țări a schimburilor internaționale se determină astfel:

- pentru comerțul INTRA-UE, pe baza principiului „țara de destinație” (la expediții) și „țara de expediție” (la introduceri);
- pentru comerțul EXTRA-UE, pe baza principiului „țara de destinație” (la export) și „țara de origine” (la import, cu excepția cazului în care țara de origine este un stat membru UE, caz în care se ia în considerare țara de expediție).

Se consideră „țara de destinație”, țara în care bunurile vor fi consumate, „țara de expediție”, țara din care bunurile au fost expediate și „țara de origine”, țara în care a fost produs bunul sau în care bunul a suferit ultima transformare substanțială.

- **Sursa datelor:**

➤ Pentru comerțul INTRA-UE:

- declarațiile statistice Intrastat, colectate de către INS direct de la operatorii economici care au realizat un volum valoric al exporturilor intra-UE de bunuri sau/și un volum al importurilor intra-UE de bunuri superior nivelului pragului statistic Intrastat stabilit pentru fiecare flux și an de referință;
- declarațiile vamale colectate și prelucrate de către Ministerul Finanțelor - Autoritatea Vamală Română (MF-AVR), pentru comerțul intra-UE privind bunuri pentru prelucrare internă sau prelucrare sub control vamal; bunuri care se mișcă din/către părți ale teritoriului statistic al UE, dar care nu aparțin teritoriului fiscal al UE.

➤ Pentru comerțul EXTRA-UE:

- Ministerul Finanțelor - Autoritatea Vamală Română (MF-AVR), care colectează și prelucrează declarațiile vamale de export și import. Operatorii economici autorizați pentru proceduri vamale simplificate trimit la INS date de export/import utilizând un formular cu structură prestabilită.
- Datele privind comerțul internațional cu bunuri cu energie electrică și gaze naturale sunt colectate pe formulare statistice de la societățile importatoare/exportatoare și de la operatorii de rețea (CN Transelectrica SA și SNTGN Transgaz SA) de către INS. Importul și exportul nu cuprind cantitățile fizice de energie electrică și gaz natural transportat prin conducte care tranzitează teritoriul național.

Datele privind comerțul internațional cu bunuri pentru fiecare județ au fost stabilite în funcție de sediul social din Registrul Statistic al Întreprinderilor (REGIS) al agenților economici care au realizat exporturile/importurile de bunuri.

**Comerțul cu amănuntul** include revânzarea mărfurilor către consumatorii finali, în general în cantități mici și în starea în care au fost cumpărate.

În comerțul cu amănuntul nu se cuprind: vânzările de produse agricole pe piața țărănească, vânzările de produse care nu sunt bunuri de consum (cereale, petrol brut, semințe, etc.), vânzări de produse alimentare și băuturi pentru consumul pe loc, vânzarea de autovehicule, piese de schimb pentru acestea, vânzările de carburanți pentru autovehicule.

**Serviciile de piață prestate pentru populație** sunt acele activități care fac obiectul vânzării și cumpărării pe piață - având ca principal beneficiar populația - și sunt produse de societăți ale căror venituri provin în proporție de cel puțin 50% din vânzarea producției proprii, indiferent de denumirea prețurilor practicate (tarif, taxă, preț de vânzare).

**Cifra de afaceri totală din comerțul interior și servicii** reprezintă veniturile totale înregistrate de către întreprinderi în perioada respectivă, provenite atât din activitatea principală, cât și din activitățile secundare exercitate de acestea.

Datele lunare se obțin pe baza cercetării selective a întreprinderilor care au activități principale de comerț cu amănuntul, respectiv servicii de piață pentru populație.

**Indicii volumului cifrei de afaceri din comerțul interior și servicii** sunt calculați în condiții metodologice și de prețuri comparabile. Datele publicate sunt provizorii și periodic se rectifică pe baza corecturilor ce se efectuează retroactiv de către întreprinderile din eșantion, asupra datelor completate anterior de către acestea.

Datele lunare privind **câștigul salarial și efectivul de salariați** sunt obținute printr-o cercetare statistică selectivă. Pentru dimensionarea eșantionului s-a luat în considerare obținerea unor estimări ale principalelor caracteristici cercetate, care să fie afectate de erori în limita a +/-3% și garantate cu o probabilitate de 95%. Începând cu luna ianuarie 2024 eșantionul cuprinde circa 23300 unități economico-sociale. Unitățile din „sectorul bugetar” sunt cuprinse exhaustiv în cercetare, excepție făcând unitățile administrației publice locale pentru care datele la nivelul consiliilor locale comunale se culeg pe bază de eșantion reprezentativ la nivel de județ (cca. 820 de unități). Pentru sectorul economic, au fost incluse în cercetare unitățile cu 4 salariați și peste, care reprezintă 88,34% din numărul total al salariaților din acest sector.

În scopul îmbunătățirii calității rezultatelor și a creșterii ratei totale de răspuns se aplică metode de estimare prin imputarea unităților fără date în cercetarea statistică și care au raportat date în sursele administrative<sup>1</sup> („Declarația privind obligațiile de plată a contribuțiilor sociale, impozitului pe venit și evidența nominală a persoanelor asigurate (D112)”). De asemenea, datele pentru unitățile care aparțin administrației publice centrale (ministere, instituții, autorități/agenții naționale ș.a.) sunt estimate pe baza informațiilor declarate în D112, conform fluxului de prelucrare dezvoltat pentru estimarea indicatorilor statistici. Rata de imputare<sup>2</sup> este de circa 10%.

**Obiectivul** cercetării statistice lunare asupra câștigurilor salariale îl constituie evaluarea tendințelor pe termen scurt ale câștigurilor salariale medii lunare și orare pe total economie și sectoare de activitate.

Datele sunt **agregate după activitatea omogenă a unităților**; aceasta înseamnă că în activitatea de administrație publică conform CAEN Rev. 2 **nu sunt cuprinse** toate activitățile secundare desfășurate în administrația publică centrală și locală, de tipul:

- asistență socială,
- activități de spectacole, culturale și recreative,
- peisagistică și servicii pentru clădiri,
- agricultură,
- distribuția apei, salubritate, gestionarea deșeurilor, activități de decontaminare,
- construcții,
- transport și depozitare,
- producere și furnizare de energie electrică și termică, gaze, apă caldă și aer condiționat,
- închiriere și sub-inchiriere a bunurilor imobiliare etc.

Informațiile aferente activităților secundare sunt cuprinse, fiecare, la activitățile economice conform CAEN Rev. 2 corespunzătoare. Informațiile referitoare la „**sectorul bugetar**” trebuie utilizate cu atenție, deoarece datele se referă la statisticile din activitățile economice (agregate după activitatea omogenă) conform CAEN Rev.2 de administrație publică, învățământ și sănătate și asistență socială (inclusiv sector privat pentru învățământ - cca. 3,2%, respectiv sănătate și asistență socială - cca. 11,7%), exclusiv forțele armate și personalul asimilat (Ministerul Apărării Naționale, Ministerul Afacerilor Interne, Serviciul Român de Informații etc.). Aceste statistici nu țin cont de forma de finanțare, scopul lor fiind cel de furnizare de informații pe activități economice conform CAEN Rev. 2.

Informațiile corespunzătoare formei de finanțare sunt gestionate de Ministerul Finanțelor Publice, în conformitate cu prevederile OUG nr. 48/2005, cu completările și modificările ulterioare.

<sup>1</sup> Agenția Națională de Administrare Fiscală

<sup>2</sup> Cauzele care intră în calculul ratei de imputare: refuz, unități neidentificate, unități necontactate, unități temporar/definitiv fără activitate sau în insolvență la sfârșitul perioadei de referință (care au raportat date în sursele administrative).

**Efectivul salariaților** la sfârșitul perioadei de referință reprezintă numărul de salariați (inclusiv lucrătorii sezonieri, managerul sau administratorul) angajați cu contract de muncă/raport de serviciu pe durată determinată sau nedeterminată, în program complet sau parțial (inclusiv cei cu contract de muncă/raport de serviciu suspendat), existenți în evidențele întreprinderii la sfârșitul perioadei de referință.

Salariații aflați în muncă la domiciliu/telemuncă se cuprind întocmai ca și salariații care își desfășoară activitatea la locul de muncă obișnuit. Nu sunt cuprinși salariații detașați la lucru în străinătate și/sau cei care cumulează mai multe funcții și nu au funcția de bază la unitatea raportoare, precum și următoarele categorii:

- *patronii* care își desfășoară activitatea în propria unitate și pentru care sursa de venit o constituie numai dividendele și profitul unității;
- *lucrătorii familiali* reprezintă persoanele care-și exercită activitatea într-o unitate economică aparținând familiei sau unei rude, pe care o ajută și pentru care nu primesc remunerație sub formă de salariu; plata se realizează în natură (hrană, haine, locuință) sau ocazional, cu titlu excepțional, și în bani, fără a figura pe statul de salarii;
- *membrii consiliilor județene și locale;*
- *zilierii* reprezintă persoane fizice care desfășoară activități necalificate cu caracter ocazional, potrivit prevederilor legale în vigoare.

Pentru a evita dubla/multipla înregistrare se respectă definiția din Codul fiscal (cu modificările și completările ulterioare) referitoare la activitatea dependentă la funcția de bază, respectiv „orice activitate desfășurată în baza unui contract individual de muncă sau a unui statut special prevăzut de lege, declarată angajatorului ca funcție de bază de către angajat; în cazul în care activitatea se desfășoară pentru mai mulți angajatori, angajatul este obligat să declare fiecăruia locul unde exercită funcția pe care o consideră de bază”. Sunt excluse cadrele militare și personalul asimilat (Ministerul Apărării Naționale, Ministerul Afacerilor Interne, Serviciul Român de Informații etc.).

*Efectivul salariaților din tabelul nr. 13* - secțiunea „Principalii indicatori economico-sociali la nivel național” a fost estimat prin cercetarea statistică lunară asupra câștigurilor salariale.

*Efectivul salariaților din tabelul nr. 7* - secțiunea „Principalii indicatori economico-sociali la nivel de județ” a fost estimat pe baza datelor obținute din cercetarea statistică lunară asupra câștigurilor salariale, care au fost completate cu informațiile existente în Registrul Statistic al Întreprinderilor (REGIS), pentru unitățile cu 1-3 salariați și au fost repartizate pe județe, respectiv pe sectoare de activitate, conform distribuției obținute din cercetarea statistică anuală asupra costului forței de muncă, astfel:

- datele pentru **anul 2023** au fost **estimate** pe baza rezultatelor cercetării statistice lunare asupra câștigurilor salariale, completate cu informațiile existente în Registrul Statistic al Întreprinderilor pentru întreprinderile cu 1-3 salariați și au fost repartizate pe județe și sectoare de activitate conform distribuției obținute din cercetarea statistică anuală asupra costului forței de muncă din anul 2022;
- datele pentru **perioada ianuarie-iunie 2024** au fost **reestimate** pe baza rezultatelor cercetării statistice lunare asupra câștigurilor salariale, completate cu informațiile existente în Registrul Statistic al Întreprinderilor pentru întreprinderile cu 1-3 salariați și au fost repartizate pe județe și sectoare de activitate conform distribuției obținute din cercetarea statistică anuală asupra costului forței de muncă din anul 2023
- **începând cu luna iulie 2024**, datele au fost **estimate** pe baza rezultatelor cercetării statistice lunare asupra câștigurilor salariale, completate cu informațiile existente în Registrul Statistic al Întreprinderilor pentru întreprinderile cu 1-3 salariați și au fost repartizate pe județe și sectoare de activitate conform distribuției obținute din cercetarea statistică anuală asupra costului forței de muncă din anul 2023.

Diferența dintre numărul total al salariaților calculat prin însumarea efectivelor de salariați ale fiecărui județ din tabelul nr. 7 și efectivul de salariați din tabelul nr. 13 este determinată de includerea în sfera de cuprindere a unităților cu 1-3 salariați.

**Câștigul salarial mediu brut lunar** se calculează prin raportarea sumelor brute plătite din fondul de salarii, din profitul net și alte fonduri, la numărul mediu al salariaților.

În **sumele brute plătite salariaților** sunt cuprinse:

- **Sumele brute plătite din fondul de salarii pentru timpul lucrat:**
- salariile de bază corespunzătoare timpului efectiv lucrat în program normal și suplimentar (inclusiv indexările și indemnizațiile de conducere, salariile de merit și alte drepturi care potrivit actelor normative fac parte din salariul de bază);
- sporurile și indemnizațiile acordate sub formă de procent din salariul de bază brut sau în sumă fixă;

- premiile/bonusurile/beneficiile din cursul anului și anuale sub diferite forme din fondul de salarii (inclusiv al 13-lea salariu, premiile de vacanță);
- plățile/primele excepționale (ocasionale) efectuate către salariații care părăsesc întreprinderea (inclusiv primele acordate cu ocazia pensionării), cu condiția ca aceste sume să nu fie prevăzute în contractul de muncă;
- sumele acordate salariaților pentru transportul până la și de la locul de muncă;
- sumele brute acordate salariaților pentru plata zilelor de concediu de odihnă neefectuat;
- sumele aferente stimulentei de risc acordat personalului medical, potrivit prevederilor legale în vigoare;
- alte sume/adaosuri acordate din fondul de salarii potrivit prevederilor legale în vigoare și/sau stabilite prin contractele de muncă (inclusiv cele pentru susținerea cheltuielilor cu utilitățile la locul în care salariații își desfășoară activitatea, precum electricitate, încălzire, apă și abonamentul de date, achiziția mobilierului și a echipamentelor de birou, în limitele stabilite de angajator prin contractul de muncă sau regulamentul intern, în limita unui plafon lunar, corespunzător numărului de zile din lună în care salariatul își desfășoară activitatea în regim de telemuncă);
- plata managerului sau după caz, indemnizația brută a administratorului sau premiile de performanță acordate acestora, potrivit contractelor de management, de administrare, de mandat sau a contractelor de performanță încheiate potrivit prevederilor legale în vigoare.
- **Sumele brute plătite din fondul de salarii pentru timpul nelucrat:**
  - sumele plătite pentru timpul nelucrat (concedii de odihnă, de studii, pentru zilele de sărbători legale, evenimente familiale deosebite etc.) potrivit prevederilor legale în vigoare și/sau stabilite prin contractele de muncă;
  - indemnizațiile suportate de angajator pentru incapacitate temporară de muncă (concediu medical) cauzată de boli obișnuite sau de accidente în afara muncii, boli profesionale și accidente de muncă plătite din fondul de salarii (exclusiv sumele plătite din bugetul Fondului național unic de asigurări sociale de sănătate și bugetul Asigurărilor pentru accidente de muncă și boli profesionale), potrivit prevederilor legale în vigoare;
  - sumele plătite pentru întreruperi ale lucrului neimputabile salariaților (inclusiv șomaj tehnic beneficiind de o indemnizație din salariul de bază plătită potrivit prevederilor legale în vigoare);
  - indemnizațiile pentru perioada suspendării temporare a contractului de muncă din inițiativa angajatorului (șomaj tehnic), indiferent dacă sunt suportate de angajator sau din bugetul de stat, potrivit prevederilor legale în vigoare;
  - indemnizațiile de care beneficiază salariații pentru zilele libere acordate părinților pentru supravegherea copiilor, în situația închiderii temporare a unităților de învățământ, potrivit prevederilor legale în vigoare;
  - indemnizațiile de care beneficiază salariații ca urmare a reducerii timpului de muncă, potrivit prevederilor legale în vigoare.
- **Sumele brute plătite din fondul de salarii sub forma drepturilor în natură și ajutoarelor bănești** cuprind contravaloarea drepturilor în natură și a ajutoarelor bănești acordate ca retribuire a muncii (potrivit prevederilor legale în vigoare și/sau stabilite prin contractele de muncă);
- **Sumele brute acordate salariaților (ca stimulente) din profitul net al unității**, inclusiv suma corespunzătoare cotei managerului sau administratorului, după caz, exclusiv dividendele plătite din profitul net;
- **Sumele brute plătite din alte fonduri (inclusiv drepturi în natură, ajutoare bănești, indemnizația/norma de hrană, alte stimulente) decât din fondul de salarii**, inclusiv sumele încasate ca penalități provenite din sumele încasate prin executare silită potrivit Codului de procedură fiscală, din cele încasate în cadrul procedurii de reorganizare judiciară și faliment, alte stimulente acordate în afara fondului de salarii, sumele plătite pentru activitatea prestată în proiecte finanțate din fonduri europene, sumele plătite direct din costuri pentru drepturile în natură sub formă de produse, chirie, combustibil, energie, transport, contravaloarea biletelor de valoare (tichete de masă, tichete de creșă, tichete cadou, tichete culturale și vouchere/tichete de vacanță), toate sumele acordate conform prevederilor legale în vigoare.

**Câștigul salarial mediu net lunar** rezultă prin scăderea din sumele brute plătite aferente câștigului salarial mediu brut lunar a contribuției de asigurări sociale datorată de salariați, a contribuției de asigurări sociale de sănătate datorată de salariați și a impozitului corespunzător, rezultatul fiind împărțit la numărul mediu al salariaților.

*Câștigul salarial mediu brut/net diseminat lunar nu cuprinde sumele compensatorii, sumele plătite retroactiv ca urmare a câștigării în instanță a drepturilor bănești aferente anilor anteriori.*

**Notă:** *Câștigul salarial mediu brut/net diseminat lunar nu cuprinde sumele compensatorii, sumele plătite retroactiv ca urmare a câștigării în instanță a drepturilor bănești aferente anilor anteriori.*

*Conform prevederilor legislației naționale în vigoare (OUG nr. 79/2017 cu modificările și completările ulterioare), contribuțiile de asigurări sociale, respectiv cele de asigurări sociale de sănătate care cădeau în sarcina angajatorului au fost transferate în sarcina salariatului și, începând cu luna ianuarie 2018, sunt suportate în totalitate de salariat, fiind reflectate în cuantumul brut al câștigului salarial nominal.*

*În consecință, indicatorul „câștig salarial mediu brut lunar” produs și diseminat începând cu luna de referință ianuarie 2018 nu mai este comparabil cu seriile de date anterioare anului 2018.*

*Aceste prevederi legale nu influențează comparabilitatea datelor pentru seriile de „câștig salarial mediu net lunar.”*



Începând cu anul 2019, conform prevederilor legislației naționale în vigoare, anumite categorii de salariați beneficiază de facilități fiscale în ceea ce privește impozitul și contribuțiile sociale obligatorii. De asemenea, în unele domenii de activitate se aplică un salariu de bază minim brut diferențiat.

**Numărul mediu al salariaților** cuprinde persoanele angajate cu contract de muncă/raport de serviciu pe durată determinată sau nedeterminată (inclusiv lucrătorii sezonieri, managerul sau administratorul), al căror contract de muncă/raport de serviciu nu a fost suspendat în perioada de referință.

Numărul mediu al salariaților se calculează ca medie aritmetică simplă rezultată din suma efectivelor zilnice de salariați (**exclusiv** cei al căror contract de muncă/raport de serviciu a fost suspendat), din perioada de referință, inclusiv din zilele de repaus săptămânal, sărbători legale și alte zile nelucrătoare, împărțită la numărul total al zilelor calendaristice.

În **efectivul zilnic al salariaților** luat în calculul numărului mediu **se cuprind** următoarele categorii de salariați:

- persoanele cu contract de muncă/raport de serviciu pe durată determinată sau nedeterminată, inclusiv salariații detașați la lucru în străinătate (dacă unitatea care i-a detașat le-a asigurat o remunerație în țară, pentru care a virat contribuții sociale obligatorii și impozit);
- persoanele al căror contract de muncă/raport de serviciu a fost suspendat din inițiativa angajatorului (în cazul întreruperii temporare a activității) și au beneficiat de o indemnizație din salariul de bază corespunzător locului de muncă ocupat;
- persoanele aflate în incapacitate temporară de lucru (concediu medical) pe perioada când aceștia sunt plătiți de angajator din fonduri proprii;
- părinții, în timpul zilelor libere acordate pentru supravegherea copiilor, în situația închiderii temporare a unităților de învățământ, indiferent din ce fonduri sunt plătiți;
- salariații al căror timp de lucru a fost redus temporar, indiferent din ce fonduri sunt plătiți.

Din efectivul zilnic al salariaților luat în calculul numărului mediu **se exclud**: salariații aflați în concedii fără plată, în grevă, patronii care își desfășoară activitatea în propria unitate și pentru care sursa de venit o constituie numai dividendele și profitul unității, lucrătorii familiari (persoanele care-și exercită activitatea într-o unitate economică aparținând familiei sau unei rude, pe care o ajută și pentru care nu primesc remunerație sub formă de salariu; plata se realizează în natură (hrană, haine, locuință) sau ocazional, cu titlu excepțional, și în bani, fără a figura pe statul de salarii), membrii consiliilor județene și locale, zilierii (persoane fizice care desfășoară activități necalificate cu caracter ocazional, potrivit prevederilor legale în vigoare).

În zilele de repaus săptămânal, sărbători legale și alte zile nelucrătoare se ia în calcul ca efectiv zilnic numărul salariaților din ziua precedentă, cu excepția celor al căror contract de muncă/raport de serviciu a încetat în această zi. În cazul când unitatea a fost înființată sau și-a încetat activitatea în cursul lunii de referință, se iau în calcul efectivele zilnice numai pentru perioada în care a funcționat, iar suma rezultată se împarte la numărul total al zilelor calendaristice din lună.

Salariații angajați cu normă parțială se includ în numărul mediu proporțional cu timpul de lucru prevăzut în contractul de muncă. În efectivul salariaților luat în calculul numărului mediu se includ numai persoanele care au fost plătite.

În **mod excepțional**, pentru cazurile când **se plătesc sume corespunzătoare perioadelor anterioare** (de exemplu: premii din cursul anului sau anuale, premii de vacanță, al 13-lea salariu, sume brute restante din ultimele luni ale anului precedent (de exemplu: plata restantă a însoțitorilor persoanelor cu dizabilități), sume brute plătite retroactiv ca urmare a câștigării în instanță a drepturilor bănești pentru primele de vacanță și a unor sporuri aferente anului în curs), **numărul beneficiarilor** (foști salariați sau salariați cu contract de muncă/raport de serviciu suspendat) **se include în numărul mediu al salariaților** proporțional cu perioadele pentru care se realizează plățile respective, astfel încât să existe o corespondență directă între sumele brute plătite și numărul mediu al salariaților.

**Șomerii înregistrați** reprezintă persoanele înscrise la agențiile teritoriale pentru ocuparea forței de muncă în conformitate cu legislația în vigoare (Legea nr. 76/2002 privind sistemul asigurărilor pentru șomaj și stimularea ocupării forței de muncă).

**Rata șomajului** reprezintă proporția numărului de șomeri înregistrați la agențiile pentru ocuparea forței de muncă în populația activă civilă. Populația activă civilă se determină prin însumarea populației ocupate civile cu numărul șomerilor înregistrați.

**Mișcarea naturală a populației** Datele privind fenomenele demografice s-au obținut prin prelucrarea informațiilor cuprinse în buletinele statistice de nașcuți-vii, decese, căsătorii și divorțuri întocmite de primăriile municipale, orășenești și comunale, odată cu înregistrarea fenomenelor în actele de stare civilă.

## 1. Definiții

**Născut-viu** este produsul concepției, expulzat sau extras complet din corpul mamei, independent de durata sarcinii și care, după această separare, prezintă un semn de viață (respirație, activitate cardiacă, pulsații ale cordonului ombilical sau contracții musculare dependente de voință).

**Decedată** este persoana căreia i-au încetat definitiv funcțiile vitale după trecerea unui timp oarecare de la naștere.

**Sporul natural** reprezintă diferența dintre numărul născuților-vii și numărul persoanelor decedate, în perioada de referință.

**Căsătoria** reprezintă uniunea dintre un bărbat și o femeie, încheiată în concordanță cu legislația țării, în scopul întemeierii unei familii și din care rezultă drepturi și obligații între cei doi soți, precum și ale acestora față de copii.

**Divorțul** reprezintă desfacerea unei căsătorii încheiate legal, printr-o hotărâre definitivă a instanței judecătorești, a ofițerului de stare civilă sau a unui notar public. Datele se referă la acțiunile de divorț pentru care desfacerea căsătoriei a fost admisă.

**Domiciliul** persoanei este adresa la care aceasta declară că are locuința principală, trecută în cartea de identitate, așa cum este luată în evidența organelor administrative ale statului.

**Reședința obișnuită** reprezintă locul în care o persoană își petrece în mod normal perioada zilnică de odihnă, fără a ține seama de absențele temporare pentru recreere, vacanțe, vizite la prieteni și rude, afaceri, tratamente medicale sau pelerinaj religios. Reședința obișnuită poate să fie aceeași cu domiciliul sau poate să difere în cazul persoanelor care aleg să-și stabilească reședința obișnuită în altă localitate decât cea de domiciliu din țară sau străinătate.

## 2. Sfera de cuprindere

În numărul **născuților-vii** sunt incluși născuții-vii ale căror mame aveau, la data nașterii, domiciliul sau reședința obișnuită pentru o perioadă de cel puțin 12 luni în România.

În numărul **decedaților** sunt incluse persoanele care aveau, la data decesului, domiciliul sau reședința obișnuită pentru o perioadă de cel puțin 12 luni în România.

În numărul **căsătoriilor** sunt incluse căsătoriile persoanelor care aveau, la data încheierii căsătoriei, domiciliul în România, precum și căsătoriile persoanelor de cetățenie română care se căsătoresc în străinătate și care sunt înregistrate la oficiile de stare civilă din România.

În numărul **divorțurilor** sunt incluse divorțurile persoanelor ale căror divorțuri s-au încheiat la judecătorii, stări civile sau notari publici, în conformitate cu Legea nr. 202/2010, precum și divorțurile cetățenilor români care au divorțat în străinătate, transcrise în România.

**Autorizația de construire** constituie actul de autoritate al administrației locale pe baza căruia se asigură aplicarea măsurilor prevăzute de lege referitoare la amplasarea, proiectarea, executarea și funcționarea construcțiilor. Aceasta se eliberează beneficiarului lucrării, în temeiul și cu respectarea documentațiilor de urbanism și amenajare a teritoriului, în vederea începerii lucrărilor de construcții. Lucrarea se referă la autorizațiile de construire eliberate pentru clădiri rezidențiale.

**Locuințele terminate** sunt locuințele ridicate în cursul perioadei de referință, ale căror elemente, inclusiv fundația, s-au construit pentru prima dată și la care s-au finalizat toate lucrările prevăzute în documentația tehnică și au fost recepționate de beneficiar.

**Turism - Sosirea unui turist** într-o structură de primire turistică cu funcțiuni de cazare turistică se înregistrează când o persoană este înscrisă în registrul structurii respective, pentru a fi găzduită una sau mai multe nopți. În fiecare structură de primire turistică cu funcțiuni de cazare turistică se consideră o singură sosire pe turist, indiferent de numărul de înnoptări rezultate din șederea sa neîntreruptă.

**Înnoptarea** reprezintă intervalul de 24 de ore, începând cu ora hotelieră, pentru care o persoană este înregistrată în evidența structurii de cazare turistică și beneficiază de găzduire în contul tarifului aferent spațiului ocupat, chiar dacă durata de ședere efectivă este inferioară intervalului menționat. Sunt avute în vedere și înnoptările aferente paturilor instalate suplimentar (plătite de turiști).

**Indicele de utilizare netă a locurilor de cazare turistică** exprimă relația între capacitatea de cazare în funcțiune și utilizarea efectivă a acesteia de către turiști, într-o perioadă determinată. Rezultă din calcul prin împărțirea numărului total de înnoptări realizate, la capacitatea de cazare turistică în funcțiune, din perioada respectivă.

**Sursa datelor** pentru **sosirile și înnoptările în structurile de primire turistică** cu funcțiuni de cazare turistică (inclusiv apartamente și camere de închiriat) o reprezintă chestionare statistice Turism 1A completate de toate persoanele juridice și fizice

care au în proprietate sau administrează în locație de gestiune astfel de structuri. Lista structurilor de primire turistică cu funcțiuni de cazare turistică (inclusiv apartamente și camere de închiriat), care trebuie să completeze chestionarul statistic este actualizată periodic, cu informații privind structurile nou clasificate sau reclasificate, de Ministerul Antreprenoriatului și Turismului - Departamentul pentru Turism.

Cercetarea statistică referitoare la "Frecventarea structurilor de primire turistică cu funcțiuni de cazare" se adresează structurilor de primire turistică (inclusiv apartamente și camera de închiriat) cu o capacitate de minim 10 locuri pat care funcționează în luna de referință - circa 14462 operatori economici.

**PRINCIPALII INDICATORI  
ECONOMICO-SOCIALI  
LA NIVEL DE NAȚIONAL**

## I. INDUSTRIE

1. INDICIILE PRODUȚIEI INDUSTRIALE - serie brută - (%)	luna corespunzătoare din anul precedent = 100													1.I- 31.VII.2024 față de 1.I- 31.VII.2023 <sup>2)</sup>
	2023						2024							
	iul.	aug.	sep.	oct.	nov.	dec.	ian.	feb.	mar.	apr.	mai	iun. <sup>1)</sup>	iul. <sup>2)</sup>	
<b>Total țară</b>	96,1	96,8	97,7	100,3	97,5	96,6	96,0	100,2	96,0	112,1	88,9	96,0	100,2	98,2
Industrie extractivă	93,5	99,6	99,3	96,4	92,8	91,9	92,5	102,8	98,1	105,0	98,2	96,7	102,9	99,4
Industrie prelucrătoare	97,0	97,1	98,6	101,2	97,5	96,8	95,9	100,7	95,5	116,9	88,4	96,2	100,0	98,7
Producția și furnizarea de energie electrică și termică, gaze, apă caldă și aer condiționat	91,0	93,7	90,2	95,8	99,2	97,5	97,9	96,2	98,5	85,5	87,8	94,6	99,8	94,5

Notă: Datele pentru lunile anului 2023 au fost revizuite datorită schimbării anului de bază și a sistemului de ponderare.

<sup>1)</sup> Date rectificate; <sup>2)</sup> Date provizorii.

2. INDICIILE VALORICII AI CIFREI DE AFACERI DIN INDUSTRIE PE TOTAL (PIAȚA INTERNĂ ȘI PIAȚA EXTERNĂ) (%)	luna corespunzătoare din anul precedent = 100													1.I- 31.VII.2024 față de 1.I- 31.VII.2023 <sup>2)</sup>
	2023						2024							
	iul.	aug.	sep.	oct.	nov.	dec.	ian.	feb.	mar.	apr.	mai	iun. <sup>1)</sup>	iul. <sup>2)</sup>	
<b>Total țară</b>	96,9	98,0	97,2	102,7	99,3	96,0	102,5	108,4	99,8	119,2	93,0	103,2	110,5	104,8

Notă: Datele pentru lunile anului 2023 au fost revizuite datorită schimbării anului de bază și a sistemului de ponderare.

<sup>1)</sup> Date rectificate; <sup>2)</sup> Date provizorii.

3. INDICIILE PREȚURILOR PRODUȚIEI INDUSTRIALE PE TOTAL (PIAȚA INTERNĂ ȘI PIAȚA EXTERNĂ) (%)	luna precedentă = 100												
	2023						2024						
	iul.	aug.	sep.	oct.	nov.	dec.	ian.	feb.	mar.	apr.	mai	iun. <sup>1)</sup>	iul. <sup>2)</sup>
<b>Total țară</b>	100,55	98,65	102,39	100,51	100,42	99,51	99,87	99,21	98,16	99,98	100,66	101,26	102,06

Notă: Datele pentru lunile anului 2023 au fost revizuite datorită schimbării anului de bază și a sistemului de ponderare.

<sup>1)</sup> Date rectificate; <sup>2)</sup> Date provizorii.

## II. COMERȚ INTERIOR. SERVICII

4. INDICIUL VOLUMULUI CIFREI DE AFACERI) <sup>1)</sup> PENTRU COMERȚUL CU AMĂNUNTUL, CU EXCEPȚIA AUTOVEHICULELOR ȘI MOTOCICLETELOR - serie brută - (%)	luna corespunzătoare din anul precedent = 100													1.I- 31.VII.2024 față de 1.I- 31.VII.2023 <sup>2)</sup>
	2023						2024							
	iul.	aug.	sep.	oct.	nov.	dec.	ian.	feb.	mar.	apr.	mai	iun. <sup>1)</sup>	iul. <sup>2)</sup>	
<b>Total țară</b>	100,5	99,9	98,7	101,6	103,4	100,0	107,4	110,7	102,0	114,7	105,3	109,5	108,1	108,1
Cu vânzare predominantă de produse alimentare, băuturi și tutun	99,3	101,8	102,8	103,9	104,0	104,6	104,6	103,6	97,8	106,3	105,7	106,4	104,8	104,1
Cu vânzare predominantă de produse nealimentare	104,3	99,4	99,6	104,0	106,6	101,0	112,2	119,4	106,5	122,2	107,2	112,1	114,5	113,2

**Notă:** Datele pentru lunile anului 2023 au fost revizuite datorită schimbării anului de bază și a sistemului de ponderare.

<sup>1)</sup> Date rectificate; <sup>2)</sup> Date provizorii; <sup>3)</sup> Fără TVA.

5. INDICIUL VOLUMULUI CIFREI DE AFACERI) <sup>1)</sup> PENTRU COMERȚUL CU RIDICATA ȘI CU AMĂNUNTUL, ÎNTREȚINEREA ȘI REPARAREA AUTOVEHICULELOR ȘI A MOTOCICLETELOR - serie brută - (%)	luna corespunzătoare din anul precedent = 100													1.I- 31.VII.2024 față de 1.I- 31.VII.2023 <sup>2)</sup>
	2023						2024							
	iul.	aug.	sep.	oct.	nov.	dec.	ian.	feb.	mar.	apr.	mai	iun. <sup>1)</sup>	iul. <sup>2)</sup>	
<b>Total țară</b>	113,2	108,0	109,2	107,5	101,7	105,6	100,9	106,8	96,3	119,4	94,4	96,6	106,6	102,5
Comerțul cu autovehicule	124,2	116,6	120,4	113,4	103,7	109,8	99,5	108,6	96,5	118,8	96,8	96,4	106,6	102,9
Întreținerea și repararea autovehiculelor	88,7	91,1	94,3	94,6	93,1	100,7	86,4	73,5	81,3	97,0	77,3	83,0	93,4	84,2
Comerțul cu piese și accesorii pentru autovehicule	104,1	101,3	95,4	102,2	101,1	98,0	108,9	117,9	101,8	131,5	95,4	101,8	110,2	108,8
Comerțul cu motociclete, piese și accesorii aferente; întreținerea și repararea motocicletelor	97,1	81,7	91,2	88,0	104,2	128,2	159,9	118,5	104,5	111,3	108,4	106,3	138,4	118,1

**Notă:** Datele pentru lunile anului 2023 au fost revizuite datorită schimbării anului de bază și a sistemului de ponderare.

<sup>1)</sup> Date rectificate; <sup>2)</sup> Date provizorii;

<sup>3)</sup> Fără TVA.

6. INDICIUL VOLUMULUI CIFREI DE AFACERI <sup>1)</sup> PENTRU SERVICIILE DE PIAȚĂ PRESTATE POPULAȚIEI - serie brută - (%)	luna corespunzătoare din anul precedent = 100													1.I- 31.VII.2024 față de 1.I- 31.VII.2023 <sup>2)</sup>
	2023						2024							
	iul.	aug.	sep.	oct.	nov.	dec.	ian.	feb.	mar.	apr.	mai	iun. <sup>1)</sup>	iul. <sup>2)</sup>	
<b>Total țară</b> din care:	101,9	102,4	106,7	102,9	103,2	103,3	102,2	100,7	100,5	97,0	94,2	97,6	95,9	98,1
Hoteluri și restaurante	104,1	105,5	112,8	109,1	108,1	110,0	104,2	97,5	99,9	97,8	93,9	98,6	95,3	97,9
Jocuri de noroc și alte activități recreative	94,5	90,2	91,4	84,3	89,1	90,4	97,3	113,2	106,0	89,9	92,4	92,2	92,8	97,7
Activități ale agențiilor turistice și ale tur- operatorilor; alte servicii de rezervare și asistență turistică	99,4	90,3	82,5	82,4	85,1	73,0	111,8	88,9	85,7	82,9	83,1	81,4	89,3	88,5
Coafură și alte activități	86,0	92,2	85,9	88,2	90,1	91,5	76,5	84,4	83,9	97,6	93,9	102,9	103,1	91,7
Spălarea, curățarea (uscată) articolelor textile și a produselor din blană	120,3	119,0	122,1	118,5	113,9	108,8	104,6	107,4	105,7	114,8	109,1	115,9	120,7	111,3

Notă: Datele pentru lunile anului 2023 au fost revizuite datorită schimbării anului de bază și a sistemului de ponderare.

<sup>1)</sup> Date rectificate; <sup>2)</sup> Date provizorii.

<sup>3)</sup> Fără TVA.

### III. COMERȚ INTERNAȚIONAL

7. COMERȚUL INTERNAȚIONAL CU BUNURI (mii euro)	2023 <sup>1)</sup>							2024						
	iun.	iul.	aug.	sep.	oct.	nov.	dec.	ian. <sup>2)</sup>	feb. <sup>2)</sup>	mar. <sup>2)</sup>	apr. <sup>2)</sup>	mai <sup>2)</sup>	iun. <sup>3)</sup>	1.I-30.VI <sup>3)</sup>
Exporturi FOB	7744529	7657909	7079742	8124286	8407753	8256595	6144236	7082448	7955406	7958860	8281457	7240410	7750373	46268954
Importuri CIF	10012575	9936666	9719326	10279503	11209550	10573986	9573487	9061169	10133227	10457522	10962729	10215208	10529231	61359085
Sold FOB/CIF	-2268046	-2278757	-2639584	-2155217	-2801797	-2317391	-3429251	-1978721	-2177821	-2498662	-2681272	-2974798	-2778858	-15090131

<sup>1)</sup> Date provizorii; <sup>2)</sup> Date revizuite <sup>3)</sup> Date estimate.

## IV. TURISM

8. SOSIRI ÎN PRINCIPALELE STRUCTURI DE PRIMIRE TURISTICĂ CU FUNCȚIUNI DE CAZARE TURISTICĂ, PE TIPURI DE STRUCTURI DE PRIMIRE TURISTICĂ - (număr)	2023						2024						
	iul.	aug.	sep.	oct.	nov.	dec.	ian.	feb.	mar.	apr.	mai	iun.	iul.
<b>Total țară, din care:</b>	1771276	2000145	1312044	1094024	952007	901136	768731	847484	854942	897197	1087543	1330209	1880397
Hoteluri	1094926	1202190	854503	731738	640096	576883	490609	559824	580309	596353	716575	868991	1141831
Moteluri	26272	30205	23154	21266	17210	17794	15102	14985	17689	18758	20431	21925	25337
Vile turistice	64654	70866	38528	29590	25280	25725	22735	24505	21812	21575	25838	34288	62288
Cabane turistice	16849	20903	14250	11099	8696	9374	8555	8770	6771	6745	8370	10761	14598
Pensiuni turistice	118811	137566	96893	85285	72650	72845	61239	65175	63030	66853	80695	92324	115274
Pensiuni agroturistice	159709	189095	117593	92520	80246	86994	70823	69677	65028	74172	99672	120184	162454
Apartamente și camere de închiriat	208342	243903	116483	91444	82328	86815	78419	83416	78852	85645	103295	132825	265283

**Notă:** Cercetarea statistică referitoare la „Frecventarea structurilor de primire turistică cu funcțiuni de cazare” se adresează tuturor structurilor de primire cu o capacitate de cazare turistică de minim 10 locuri-pat.

9. ÎNNOPTĂRI ÎN PRINCIPALELE STRUCTURI DE PRIMIRE TURISTICĂ CU FUNCȚIUNI DE CAZARE TURISTICĂ, PE TIPURI DE STRUCTURI DE PRIMIRE TURISTICĂ - (număr)	2023						2024						
	iul.	aug.	sep.	oct.	nov.	dec.	ian.	feb.	mar.	apr.	mai	iun.	iul.
<b>Total țară, din care:</b>	4367748	5041364	2836342	2222375	1889114	1735421	1441231	1629662	1600952	1697965	2115933	2830292	4659849
Hoteluri	2844987	3231355	1984970	1581133	1345544	1114079	940519	1101733	1118462	1163484	1436857	1943481	2949666
Moteluri	40796	46892	35378	32378	27145	27831	23625	23412	27326	28760	30676	31009	39031
Vile turistice	167996	193028	80435	53809	46072	48222	41449	44898	39957	39363	48095	69822	160765
Cabane turistice	30422	36343	23519	18357	13831	17949	14728	15396	10797	10250	14987	20754	30932
Pensiuni turistice	225118	262625	171115	143014	120795	129771	103705	111464	103434	111459	135830	161382	217345
Pensiuni agroturistice	324970	392949	221032	165718	141305	176827	128226	128838	113957	132811	185541	231851	336104
Apartamente și camere de închiriat	514582	605040	228872	169437	148087	173305	148497	161463	146051	162769	202258	273438	666539

**Notă:** Cercetarea statistică referitoare la „Frecventarea structurilor de primire turistică cu funcțiuni de cazare” se adresează tuturor structurilor de primire cu o capacitate de cazare turistică de minim 10 locuri-pat.



10. INDICI DE UTILIZARE NETĂ A LOCURILOR DE CAZARE (%)	2023						2024						
	iul.	aug.	sep.	oct.	nov.	dec.	ian.	feb.	mar.	apr.	mai	iun.	iul.
<b>Total țară</b>	39,8	45,7	32,2	29,9	27,1	24,8	21,1	25,2	22,9	24,5	27,0	31,0	40,7

Notă: Cercetarea statistică referitoare la „Frecvența structurilor de primire turistică cu funcțiuni de cazare” se adresează tuturor structurilor de primire cu o capacitate de cazare turistică de minim 10 locuri-pat.

## V. PREȚURI

11. INDICI PREȚURILOR DE CONSUM AL POPULAȚIEI (%)	luna precedentă = 100												
	2023						2024						
	iul.	aug.	sep.	oct.	nov.	dec.	ian.	feb.	mar.	apr.	mai	iun.	iul.
<b>Total țară</b>	100,15	100,54	100,79	100,57	99,99	100,26	101,10	100,81	100,42	100,08	99,89	100,24	100,60
Mărfuri alimentare	99,51	98,01	100,33	100,71	99,84	100,29	101,34	100,73	100,25	100,37	99,98	99,76	100,11
Mărfuri nealimentare	100,30	102,43	101,00	100,39	99,93	100,09	100,74	100,89	100,57	99,65	99,63	100,52	100,90
Servicii	101,01	100,44	101,06	100,79	100,39	100,70	101,55	100,78	100,35	100,63	100,38	100,40	100,74

## VI. FORȚĂ DE MUNCĂ

12. CÂȘTIGUL SALARIAL MEDIU BRUT (lei)	2023 <sup>1)</sup>						2024 <sup>1)</sup>						
	iul.	aug.	sep.	oct.	nov.	dec.	ian.	feb.	mar.	apr.	mai	iun.	iul.
<b>Total țară</b>	7317	7258	7350	7509	7766	8301	7976	7990	8502	8532	8355	8480	8580
Agricultură, silvicultură și pescuit	5610	5531	5524	5673	5941	6429	5977	6093	6145	6269	6199	6407	6456
Industrie	6837	6716	6799	6928	7369	7920	7236	7230	7702	7993	7610	7810	7953
Construcții	5992	5970	6018	6058	6793	7250	6658	6795	6980	7225	6963	6992	7159
Comerț cu ridicata și cu amănuntul; repararea autovehiculelor și motocicletelor	6458	6360	6393	6616	6800	7445	7129	7207	7574	7669	7400	7351	7663
Transporturi terestre și transporturi prin conducte	6211	6656	6686	6924	6966	7575	7331	7235	7351	7578	7651	7604	7763
Transporturi pe apă	9723	9901	10089	9957	10467	13666	10436	10568	9984	9910	9250	9087	9395
Transporturi aeriene	14461	13885	14130	14374	13682	13858	15213	14577	14236	14565	14473	15019	17716
Depozitare și activități auxiliare pentru transport	10028	9524	9779	10250	10244	12801	11267	10720	10859	11072	11348	11077	12118
Activități de poștă și de curier	5100	5088	5103	5347	5595	5504	5704	5572	5768	5884	5735	5631	6058
Hoteluri și restaurante	4127	4119	4077	4201	4255	4576	4810	4744	4916	4834	4905	5030	5210

Informații și comunicații	14610	14453	14904	15349	15333	16175	15824	15814	17940	16566	15792	16968	16413
Intermedieri financiare, cu excepția activităților de asigurări și ale fondurilor de pensii	13068	12655	11905	12128	12805	16321	12671	13092	16210	16857	15635	14809	15233
Activități de asigurări, reasigurări și ale fondurilor de pensii (cu excepția celor din sistemul public de asigurări sociale)	12359	12775	12631	12899	12618	13557	12981	14630	19968	17427	13615	13980	14318
Tranzacții imobiliare	6213	6209	6204	6407	6445	7674	7275	7649	8077	7793	7572	7581	7594
Activități profesionale, științifice și tehnice, din care:	9696	9629	9667	9775	10179	11118	10340	10529	11921	11471	10962	10878	11213
Cercetare-dezvoltare	10868	10788	10808	11067	11586	12304	10772	10822	11364	11872	11300	11446	11604
Administrație publică și apărare; asigurări sociale din sistemul public <sup>1)</sup>	10072	9952	10090	10281	10456	10979	11039	11101	11266	11389	11415	11853	11855
Învățământ	8042	7965	8292	8524	8569	8368	9316	9272	9682	9526	10189	9843	9438
Sănătate și asistență socială	7434	7591	7708	7631	7653	7873	7970	7897	8437	8422	8528	8903	8903
Activități de spectacole, culturale și recreative	6185	6136	6231	6263	6256	6677	6779	6689	6998	6898	6890	7154	7148
Alte activități de servicii	4981	4938	5031	5157	5299	5662	5530	5509	5647	5829	5639	5834	6081

<sup>1)</sup> Date operative

\* Exclusiv forțele armate și personalul asimilat (Ministerul Apărării Naționale, Ministerul Afacerilor Interne, Serviciul Român de Informații etc.); începând cu luna septembrie 2017, inclusiv datele aferente totalității salariaților încadrați la birourile parlamentare din circumscripțiile electorale și plățiți din sume forfetare.

**Nota 1:** Datele lunare privind câștigul salarial și efectivul de salariați sunt obținute printr-o cercetare statistică selectivă. Începând cu luna ianuarie 2024, eșantionul cuprinde, pe total țară, circa 23.300 unități economico-sociale. Unitățile din „sectorul bugetar” (vezi notele metodologice) sunt cuprinse exhaustiv în cercetare, excepție făcând unitățile administrației publice locale pentru care datele la nivelul consiliilor locale comunale se culeg pe bază de eșantion reprezentativ la nivel de județ (cca. 820 de unități). Pentru sectorul economic, au fost incluse în cercetare unitățile cu 4 salariați și peste, care reprezintă 88,34% din numărul total al salariaților din acest sector.

**Nota 2:** Conform prevederilor legislației naționale în vigoare (OUG nr. 79/2017 cu modificările și completările ulterioare), contribuțiile de asigurări sociale, respectiv cele de asigurări sociale de sănătate care cădeau în sarcina angajatorului au fost transferate în sarcina salariatului și, începând cu luna ianuarie 2018, sunt suportate în totalitate de salariat, fiind reflectate în cuantumul brut al câștigului salarial nominal. În consecință, indicatorul „câștig salarial mediu brut lunar” produs și diseminat începând cu luna de referință ianuarie 2018 nu mai este comparabil cu seriile de date anterioare anului 2018. Aceste prevederi legale nu influențează comparabilitatea datelor pentru seriile de „câștig salarial mediu net lunar.”

13. EFECTIVUL SALARIAȚILOR DIN ECONOMIE, la sfârșitul perioadei (mii persoane)	2023 <sup>1)</sup>						2024 <sup>1)</sup>						
	iul.	aug.	sep.	oct.	nov.	dec.	ian.	feb.	mar.	apr.	mai	iun.	iul.
<b>Total țară</b>	<b>5134,2</b>	<b>5127,1</b>	<b>5135,2</b>	<b>5137,3</b>	<b>5135,0</b>	<b>5116,4</b>	<b>5137,8</b>	<b>5139,7</b>	<b>5147,0</b>	<b>5157,7</b>	<b>5152,4</b>	<b>5152,6</b>	<b>5160,3</b>
Agricultură, Silvicultură și Pescuit	122,7	122,8	122,8	122,7	122,5	122,0	121,9	122,1	122,0	122,5	122,6	122,6	123,0
Industrie	1293,1	1289,2	1286,8	1285,7	1285,0	1278,7	1295,5	1296,0	1294,9	1293,2	1288,5	1286,8	1286,3
Construcții	448,8	449,2	449,6	449,7	448,2	445,2	444,1	448,3	450,9	452,6	452,9	453,6	455,8
Servicii <sup>1)</sup>	3269,6	3265,9	3276,0	3279,2	3279,3	3270,5	3276,3	3273,3	3279,2	3289,4	3288,4	3289,6	3295,2

<sup>1)</sup> Date operative.

\* Exclusiv forțele armate și personalul asimilat (Ministerul Apărării Naționale, Ministerul Afacerilor Interne, Serviciul Român de Informații etc.); începând cu luna septembrie 2017, inclusiv datele aferente totalității salariaților încadrați la birourile parlamentare din circumscripțiile electorale și plățiți din sume forfetare.

**Nota 1:** Datele lunare privind câștigul salarial și efectivul de salariați sunt obținute printr-o cercetare statistică selectivă. Începând cu luna ianuarie 2024, eșantionul cuprinde, pe total țară, circa 23.300 unități economico-sociale. Unitățile din „sectorul bugetar” (vezi notele metodologice) sunt cuprinse exhaustiv în cercetare, excepție făcând unitățile administrației publice locale pentru care datele la nivelul consiliilor locale comunale se culeg pe bază de eșantion reprezentativ la nivel de județ (cca. 820 de unități). Pentru sectorul economic, au fost incluse în cercetare unitățile cu 4 salariați și peste, care reprezintă 88,34% din numărul total al salariaților din acest sector.

14. NUMĂRUL ȘOMERILOR ÎNREGISTRAȚI, la sfârșitul perioadei (mii persoane)	2023						2024						
	iul.	aug.	sep.	oct.	nov.	dec.	ian.	feb.	mar.	apr.	mai	iun.	iul.
<b>Total țară</b>	227,6	230,5	229,3	233,1	234,5	235,6	239,8	246,7	252,6	249,5	248,9	246,3	248,8
Bărbați	117,8	118,9	118,0	120,0	121,3	123,1	126,1	130,4	133,7	132,4	132,5	131,2	132,2
Femei	109,8	111,6	111,3	113,1	113,2	112,5	113,7	116,3	118,9	117,1	116,4	115,1	116,6

Sursa de date: Agenția Națională pentru Ocuparea Forței de Muncă

15. RATA ȘOMAJULUI ÎNREGISTRAT, la sfârșitul perioadei (%)	2023 <sup>1)</sup>						2024 <sup>2)</sup>						
	iul.	aug.	sep.	oct.	nov.	dec. <sup>2)</sup>	ian.	feb.	mar.	apr.	mai	iun.	iul.
<b>Total țară</b>	2,8	2,9	2,8	2,9	2,9	2,9	3,0	3,1	3,1	3,1	3,1	3,1	3,1
Bărbați	2,7	2,7	2,7	2,7	2,7	2,8	2,8	2,9	3,0	3,0	3,0	3,0	3,0
Femei	3,0	3,1	3,1	3,1	3,1	3,1	3,1	3,2	3,3	3,2	3,2	3,2	3,2

<sup>1)</sup> Rata somajului înregistrat, recalculată cu populația activă civilă la 1 ianuarie 2023. Date definitive.

<sup>2)</sup> Date provizorii.

## VII. INDICATORI SOCIALI

16. NUMĂRUL MEDIU ȘI PENSIA MEDIE LUNARĂ A PENSIONARILOR DE ASIGURĂRI SOCIALE DE STAT	2023				2024	
	trim. I	trim. II	trim. III	trim. IV	trim. I	trim. II <sup>1)</sup>
Numărul mediu al pensionarilor - mii persoane	4599	4598	4601	4606	4602	4599
Pensia medie – lei	2003	2005	2007	2009	2290	2292

<sup>1)</sup> Date provizorii.

17. MIȘCAREA NATURALĂ A POPULAȚIEI (persoane cu domiciliul sau reședința obișnuită în	2023 <sup>1)</sup>	2024 <sup>2)</sup>
---	--------------------	--------------------

<b>România) - date absolute</b>	<b>iul.</b>	<b>aug.</b>	<b>sep.</b>	<b>oct.</b>	<b>nov.</b>	<b>dec.</b>	<b>ian.</b>	<b>feb.</b>	<b>mar.</b>	<b>apr.</b>	<b>mai</b>	<b>iun.</b>	<b>iul.</b>
Născuți-vii (persoane) <sup>3)</sup>	14403	13791	13548	11852	10938	10610	13743	11130	10468	11892	11505	10707	14458
Decedați (persoane) <sup>3)</sup>	19072	19347	17798	20477	19891	21659	24727	21073	19450	18993	19534	18037	23065
Spor natural (persoane) <sup>3)</sup>	-4669	-5556	-4250	-8625	-8953	-11049	-10984	-9943	-8982	-7101	-8029	-7330	-8607
Căsătorii (număr) <sup>4)</sup>	16250	17414	14637	9232	5511	4388	3700	4371	5484	4765	9697	11769	13124
Divorțuri (număr) <sup>4)</sup>	1392	1211	1648	2108	2083	1898	589	1785	1980	1735	1571	1546	1540
Decedați sub 1 an (persoane) <sup>3)</sup>	78	68	62	75	65	82	89	75	67	71	65	82	94

<sup>1)</sup> Date semi-definitive (repartizate după luna producerii evenimentului demografic);

<sup>2)</sup> Date provizorii (repartizate după luna înregistrării evenimentului demografic);

<sup>3)</sup> Datele pentru anul 2023 sunt semi-definitive și sunt repartizate după luna producerii evenimentului demografic;

<sup>4)</sup> Datele pentru anul 2023 sunt definitive și sunt repartizate după luna producerii evenimentului demografic.

**Notă:** Născuți-vii sunt incluși după domiciliul sau reședința obișnuită a mamei, decesele după domiciliul sau reședința obișnuită a decedatului, căsătoriile după locul înregistrării căsătoriei, respectiv, domiciliul unuia dintre cei doi soți și divorțurile după ultimul domiciliu comun al soților.

## VIII. ALȚI INDICATORI

<b>18. ÎNMATRICULĂRI DE SOCIETĂȚI COMERCIALE CU PARTICIPARE STRĂINĂ LA CAPITALUL SOCIAL SUBSCRIS, - în luna iunie<sup>1)</sup> 2024 -</b>	<b>Înmatriculări de societăți comerciale - număr -</b>	<b>Valoarea capitalului social total subscris exprimat în:</b>		
		<b>Moneda națională - mii lei -</b>	<b>Valută</b>	
			<b>Dolari SUA</b>	<b>EURO</b>
<b>Total țară</b>	503	4242,0	920451,2	852415,4

<sup>1)</sup> Datele aferente lunii iulie nu au fost publicate pe site-ul ONRC până la data apariției Buletinului Statistic Lunar.

**Sursa de date:** Oficiul Național al Registrului Comerțului

**PRINCIPALII INDICATORI  
ECONOMICO-SOCIALI  
LA NIVEL DE JUDEȚ**

## I. INDUSTRIE

### 1. INDICII PRODUCȚIEI INDUSTRIALE (serie brută)

(%)

1. INDICII PRODUCȚIEI INDUSTRIALE (serie brută)	luna corespunzătoare din anul precedent = 100													1.I-31.VII.2024 față de 1.I-31.VII.2023 <sup>3)</sup>
	2023 <sup>1)</sup>						2024							
	iul.	aug.	sep.	oct.	nov.	dec.	ian.	feb.	mar.	apr.	mai	iun. <sup>2)</sup>	iul. <sup>3)</sup>	
<b>Total judet</b>	87,9	99,6	86,5	88,3	95,4	76,8	97,2	91,1	88,2	100,9	84,0	82,3	98,6	91,2

<sup>1)</sup> Date recalulate ca urmare a schimbării anului de bază și a sistemului de ponderare; <sup>2)</sup> Date rectificate; <sup>3)</sup> Date provizorii.

**Notă:** Sursa datelor o constituie capitolul PROD din Cercetarea statistică lunară privind indicatorii pe termen scurt în industrie (IND TS). Indicii producției industriale (IPI) caracterizează evoluția producției industriale totale la nivel de județ, în timp ce IPI, calculat la nivel național, caracterizează evoluția valorii adăugate brute la costul factorilor, realizată în activitatea industrială.

### 2. INDICII VALORICI AI CIFREI DE AFACERI DIN INDUSTRIE PE TOTAL (PIAȚA INTERNĂ ȘI PIAȚA EXTERNĂ)

(%)

	luna corespunzătoare din anul precedent = 100													1.I-31.VII.2024 față de 1.I-31.VII.2023 <sup>3)</sup>
	2023 <sup>1)</sup>						2024							
	iul.	aug.	sep.	oct.	nov.	dec.	ian.	feb.	mar.	apr.	mai	iun. <sup>2)</sup>	iul. <sup>3)</sup>	
<b>Total judet</b>	85,1	98,6	85,3	93,3	90,6	74,0	96,0	102,1	97,1	135,5	93,6	99,4	117,0	105,0

<sup>1)</sup> Date recalulate ca urmare a schimbării anului de bază și a sistemului de ponderare; <sup>2)</sup> Date rectificate; <sup>3)</sup> Date provizorii.

**Notă:** Sursa datelor o constituie capitolul CA din Cercetarea statistică lunară privind indicatorii pe termen scurt în industrie (IND TS). Indicele valoric al cifrei de afaceri din industrie este calculat pe baza unei cercetări statistice selective care cuprinde toate întreprinderile cu peste 50 de salariați și un eșantion de întreprinderi cu 4-49 salariați. Conform recomandărilor europene indicii valorici ai cifrei de afaceri din industrie sunt calculați ca indici nedeflatați. Raportarea cifrei de afaceri pe județe se face după sediul central al întreprinderii furnizoare de date.

## II. COMERȚ INTERNAȚIONAL

### 3. COMERȚUL INTERNAȚIONAL CU BUNURI

mii euro

	2023 <sup>1)</sup>								2024					
	mai	iun.	iul.	aug.	sep.	oct.	nov.	dec.	ian. <sup>2)</sup>	feb. <sup>2)</sup>	mar. <sup>2)</sup>	apr. <sup>2)</sup>	mai <sup>1)</sup>	1.I-31.V.2024 <sup>1)</sup>
<b>Total exporturi FOB</b>	15226	9685	16146	10612	10726	11596	13591	10897	8718	11961	11875	12126	8728	53408
<b>Total importuri CIF</b>	30641	30631	34623	27643	29154	29780	36649	38692	26971	38605	31522	26283	29852	153233
<b>Sold FOB/CIF</b>	-15415	-20946	-18477	-17031	-18428	-18184	-23058	-27795	-18253	-26644	-19647	-14157	-21124	-99825

<sup>1)</sup> Date provizorii;

<sup>2)</sup> Date revizuite.

## III. TURISM

### 4. SOSIRI ÎN PRINCIPALELE STRUCTURI DE PRIMIRE TURISTICĂ CU FUNCȚIUNI DE CAZARE TURISTICĂ, pe tipuri de structuri de primire turistică

număr

	2023						2024						
	iul.	aug.	sep.	oct.	nov.	dec.	ian.	feb.	mar.	apr.	mai	iun.	iul.
<b>Total județ</b>	<b>4049</b>	<b>4294</b>	<b>3257</b>	<b>2671</b>	<b>2071</b>	<b>2119</b>	<b>2699</b>	<b>2100</b>	<b>2646</b>	<b>2460</b>	<b>3708</b>	<b>3956</b>	<b>4904</b>
din care:													
Hoteluri	1698	1832	1393	1087	920	773	1158	1072	1274	1090	1167	1587	1880
Moteluri	1101	1068	655	544	486	504	464	389	538	585	959	1148	1422
Vile turistice													
Cabane turistice													
Pensiuni turistice	44	65	35	15	8	63	17	24	51	23	82	27	44
Pensiuni agroturistice	491	521	426	301	267	261	154	156	240	213	392	482	515
Apartamente și camere de închiriat	221	258	257	176	117	184	72	69	100	151	220	249	253

**5. ÎNNOPTĂRI ÎN PRINCIPALELE STRUCTURI DE PRIMIRE TURISTICĂ CU FUNCȚIUNI DE CAZARE TURISTICĂ, pe tipuri de structuri de primire turistică**

număr

	2023						2024						
	iul.	aug.	sep.	oct.	nov.	dec.	ian.	feb.	mar.	apr.	mai	iun.	iul.
<b>Total județ</b>	<b>6738</b>	<b>6069</b>	<b>6132</b>	<b>4243</b>	<b>3670</b>	<b>3830</b>	<b>4712</b>	<b>3742</b>	<b>4674</b>	<b>4704</b>	<b>6937</b>	<b>5928</b>	<b>7291</b>
din care:													
Hoteluri	2582	2585	2386	1778	1575	1207	2124	1632	1753	1818	2691	2329	2733
Moteluri	1787	1688	1409	1148	1026	1003	828	954	1485	1559	1706	1473	1930
Vile turistice													
Cabane turistice													
Pensiuni turistice	78	123	102	106	30	128	42	98	111	60	177	97	132
Pensiuni agroturistice	589	622	529	418	344	321	204	200	371	376	515	647	735
Apartamente și camere de închiriat	270	329	324	245	161	260	98	116	150	284	337	403	451

**6. INDICELE DE UTILIZARE NETĂ A LOCURILOR DE CAZARE**

(%)

	2023						2024						
	iul.	aug.	sep.	oct.	nov.	dec.	ian.	feb.	mar.	apr.	mai	iun.	iul.
<b>Total județ</b>	<b>30,6</b>	<b>27,6</b>	<b>28,8</b>	<b>19,3</b>	<b>17,6</b>	<b>17,8</b>	<b>21,3</b>	<b>18,1</b>	<b>21,1</b>	<b>22,0</b>	<b>31,3</b>	<b>29,5</b>	<b>31,2</b>



## IV. FORȚA DE MUNCĂ

### 7. EFECTIVUL SALARIAȚILOR - la sfârșitul perioadei

persoane

	2023 <sup>1)</sup>						2024 <sup>1)</sup>						
	iul. <sup>1)</sup>	aug. <sup>1)</sup>	sep. <sup>1)</sup>	oct. <sup>1)</sup>	nov. <sup>1)</sup>	dec. <sup>1)</sup>	ian. <sup>2)</sup>	feb. <sup>2)</sup>	mar. <sup>2)</sup>	apr. <sup>2)</sup>	mai <sup>2)</sup>	iun. <sup>2)</sup>	iul. <sup>3)</sup>
<b>Total județ</b>	<b>40501</b>	<b>40452</b>	<b>40507</b>	<b>40522</b>	<b>40506</b>	<b>40379</b>	<b>41668</b>	<b>41839</b>	<b>42049</b>	<b>42124</b>	<b>42087</b>	<b>42088</b>	<b>42142</b>
Agricultură, Silvicultură și Pescuit	2561	2558	2562	2563	2562	2554	2635	2646	2659	2664	2662	2662	2665
Industrie și Construcții	9709	9697	9710	9714	9710	9679	9988	10029	10080	10098	10089	10089	10102
Servicii <sup>*)</sup>	28231	28197	28235	28245	28234	28146	29045	29164	29310	29362	29336	29337	29375

<sup>1)</sup> Date operative

<sup>\*)</sup> Exclusiv forțele armate și personalul asimilat (Ministerul Apărării Naționale, Ministerul Afacerilor Interne, Serviciul Român de Informații etc.); începând cu luna septembrie 2017, inclusiv datele aferente totalității salariaților încadrați la birourile parlamentare din circumscripțiile electorale și plățiți din sume forfetare.

**Notă:** Sectoarele de activitate sunt definite conform clasificării activităților din economia națională CAEN Rev. 2.

<sup>1)</sup> Datele pentru anul 2023 au fost estimate pe baza rezultatelor cercetării statistice lunare asupra câștigurilor salariale, completate cu informațiile existente în Registrul Statistic al Întreprinderilor pentru întreprinderile cu 1-3 salariați și au fost repartizate pe județe și sectoare de activitate conform distribuției obținute din cercetarea statistică anuală asupra costului forței de muncă din anul 2022.

<sup>2)</sup> Date reestimate. Datele pentru perioada ianuarie-iunie 2024 au fost reestimate pe baza rezultatelor cercetării statistice lunare asupra câștigurilor salariale, completate cu informațiile existente în Registrul Statistic al Întreprinderilor pentru întreprinderile cu 1-3 salariați și au fost repartizate pe județe și sectoare de activitate conform distribuției obținute din cercetarea statistică anuală asupra costului forței de muncă din anul 2023.

<sup>3)</sup> Începând cu luna iulie 2024, datele au fost estimate pe baza rezultatelor cercetării statistice lunare asupra câștigurilor salariale, completate cu informațiile existente în Registrul Statistic al Întreprinderilor pentru întreprinderile cu 1-3 salariați și au fost repartizate pe județe și sectoare de activitate conform distribuției obținute din cercetarea statistică anuală asupra costului forței de muncă din anul 2023.

### 8. CÂȘTIGUL SALARIAL MEDIU BRUT

lei/persoană

	2023 <sup>1)</sup>						2024 <sup>1)</sup>						
	iul.	aug.	sep.	oct.	nov.	dec.	ian.	feb.	mar.	apr.	mai	iun.	iul.
<b>Total județ</b>	<b>6057</b>	<b>5977</b>	<b>6037</b>	<b>6349</b>	<b>6317</b>	<b>6735</b>	<b>6556</b>	<b>6525</b>	<b>6708</b>	<b>6667</b>	<b>6559</b>	<b>6797</b>	<b>6932</b>
Agricultură, Silvicultură și Pescuit	5463	5640	5041	5114	5198	5340	5410	5382	5705	5681	5540	5598	5789
Industrie și Construcții	5552	5413	5581	5944	6006	6284	5847	5893	5965	5937	5983	6103	6019
Servicii <sup>*)</sup>	6417	6320	6452	6799	6703	7239	7032	6973	7229	7179	6977	7302	7555

<sup>1)</sup> Date operative

<sup>\*)</sup> Exclusiv forțele armate și personalul asimilat (Ministerul Apărării Naționale, Ministerul Afacerilor Interne, Serviciul Român de Informații etc.); începând cu luna septembrie 2017, inclusiv datele aferente totalității salariaților încadrați la birourile parlamentare din circumscripțiile electorale și plățiți din sume forfetare.

**Nota 1:** Datele lunare privind câștigul salarial și efectivul de salariați sunt obținute printr-o cercetare statistică selectivă. Începând cu luna ianuarie 2024, eșantionul cuprinde, pe total țară, circa 23.300 unități economico-sociale. Unitățile din „sectorul bugetar” (vezi notele metodologice) sunt cuprinse exhaustiv în cercetare, excepție făcând unitățile administrației publice locale pentru care datele la nivelul consiliilor locale comunale se culeg pe bază de eșantion reprezentativ la nivel de județ (cca. 820 de unități). Pentru sectorul economic, au fost incluse în cercetare unitățile cu 4 salariați și peste, care reprezintă 88,34% din numărul total al salariaților din acest sector.

**Nota 2:** Sectoarele de activitate sunt definite conform clasificării activităților din economia națională CAEN Rev. 2. Informațiile privind câștigurile salariale pentru anumite activități economice conform CAEN Rev. 2 din cadrul industriei și serviciilor (ex. extracția petrolului brut și a gazelor naturale, producția și furnizarea de energie electrică și termică, gaze, apă caldă și aer condiționat, poștă și de curier, intermediari financiare), în cea mai mare parte, sunt repartizate pe județe după sediul central al întreprinderii furnizoare de date.

**Nota 3:** Conform prevederilor legislației naționale în vigoare (OUG nr. 79/2017 cu modificările și completările ulterioare), contribuțiile de asigurări sociale, respectiv, cele de asigurări sociale de sănătate care cădeau în sarcina angajatorului au fost transferate în sarcina salariatului și, începând cu luna ianuarie 2018, sunt suportate în totalitate de salariat, fiind reflectate în cuantumul brut al câștigului salarial nominal. În consecință, indicatorul „câștig salarial mediu brut lunar” produs și diseminat începând cu luna de referință ianuarie 2018 nu mai este comparabil cu seriile de date anterioare anului 2018.

## 9. CÂȘTIGUL SALARIAL MEDIU NET

lei/persoană

	2023 <sup>1)</sup>						2024 <sup>1)</sup>						
	iul.	aug.	sep.	oct.	nov.	dec.	ian.	feb.	mar.	apr.	mai	iun.	iul.
<b>Total județ</b>	<b>3927</b>	<b>3867</b>	<b>3917</b>	<b>4119</b>	<b>3952</b>	<b>4190</b>	<b>4063</b>	<b>4050</b>	<b>4160</b>	<b>4148</b>	<b>4078</b>	<b>4240</b>	<b>4310</b>
Agricultură, Silvicultură și Pescuit	4007	4014	3735	3805	3497	3507	3516	3511	3725	3709	3620	3657	3768
Industria și Construcții	4021	3941	4050	4300	3976	4145	3890	3929	3965	3954	3984	4055	3996
Servicii **)	3866	3802	3888	4093	4033	4352	4201	4162	4310	4298	4169	4395	4536

<sup>1)</sup> Date operative

<sup>\*\*)</sup> Exclusiv forțele armate și personalul asimilat (Ministerul Apărării Naționale, Ministerul Afacerilor Interne, Serviciul Român de Informații etc.); începând cu luna septembrie 2017, inclusiv datele aferente totalității salariaților încadrați la birourile parlamentare din circumscripțiile electorale și plătiți din sume forfetare.

Vezi **Notele 1-2** de la tabelul 8

**Nota 3:** Prevederile legale în vigoare (OUG nr. 79/2017 cu modificările și completările ulterioare) referitoare la contribuțiile de asigurări sociale, respectiv cele de asigurări sociale de sănătate care cădeau în sarcina angajatorului, transferate în sarcina salariatului începând cu luna ianuarie 2018, nu influențează comparabilitatea datelor pentru seriile de „câștig salarial mediu net lunar.”

## 10. NUMĂRUL ȘOMERILOR ÎNREGISTRAȚI - la sfârșitul perioadei

persoane

	2023						2024 <sup>1)</sup>						
	iul.	aug.	sep.	oct.	nov.	dec.	ian.	feb.	mar.	apr.	mai	iun.	iul.
<b>Total județ</b>	<b>2283</b>	<b>2262</b>	<b>2154</b>	<b>2238</b>	<b>2165</b>	<b>2211</b>	<b>2156</b>	<b>2252</b>	<b>2200</b>	<b>2070</b>	<b>1962</b>	<b>1774</b>	<b>1861</b>
Bărbați	1075	1055	1007	1040	1027	1065	1043	1084	1057	1010	962	895	933
Femei	1208	1207	1147	1198	1138	1146	1113	1168	1143	1060	1000	879	928

<sup>1)</sup> Date definitive.

Sursa de date: Agenția Națională pentru Ocuparea Forței de Muncă

### 11. RATA ȘOMAJULUI ÎNREGISTRAT - la sfârșitul perioadei

%

	2023 <sup>1)</sup>						2024 <sup>2)</sup>						
	iul.	aug.	sep.	oct.	nov.	dec. <sup>2)</sup>	ian.	feb.	mar.	apr.	mai	iun.	iul.
Total județ	3,4	3,4	3,2	3,4	3,3	3,3	3,2	3,4	3,3	3,1	2,9	2,7	2,8
Bărbați	2,9	2,8	2,7	2,8	2,7	2,8	2,8	2,9	2,8	2,7	2,6	2,4	2,5
Femei	4,2	4,1	3,9	4,1	3,9	3,9	3,8	4,0	3,9	3,6	3,4	3,0	3,2

Sursa de date: Agenția Națională pentru Ocuparea Forței de Muncă

<sup>1)</sup> Date definitive, recalulate cu populația activă civilă la 1 ianuarie 2023; <sup>2)</sup> Date provizorii.

## V. INDICATORI SOCIALI

### 12. NUMĂRUL MEDIU ȘI PENSIA MEDIE LUNARĂ A PENSIONARILOR DE ASIGURĂRI SOCIALE DE STAT

	2023				2024	
	trim. I	trim. II	trim. III	trim. IV	trim. I	trim. II
Numărul mediu al pensionarilor - (persoane)	51559	51524	51573	51609	51461	51442
Pensia medie – (lei)	1602	1602	1603	1604	1828	1829

### 13. MIȘCAREA NATURALĂ A POPULAȚIEI (persoane cu domiciliul sau reședința obișnuită în România) - date absolute

	2023 <sup>1)</sup>						2024 <sup>2)</sup>						
	iul.	aug.	sep.	oct.	nov.	dec.	ian.	feb.	mar.	apr.	mai	iun.	iul.
Născuți-vii (persoane) <sup>3)</sup>	208	162	173	129	161	146	165	158	151	163	168	135	185
Decedați (persoane) <sup>3)</sup>	321	291	253	351	305	338	346	347	285	291	290	347	309
Spor natural (persoane) <sup>3)</sup>	-113	-129	-80	-222	-144	-192	-181	-189	-134	-128	-122	-212	-124
Căsătorii (număr) <sup>4)</sup>	212	254	252	138	79	38	39	51	72	74	147	238	195
Divorțuri (număr) <sup>4)</sup>	12	6	10	13	16	14	10	14	12	14	9	11	14
Decedați sub 1 an (persoane) <sup>3)</sup>	-	1	-	2	1	-	1	2	0	0	1	1	1

<sup>1)</sup> Date semidefinite (repartizate după luna producerii evenimentului demografic); <sup>2)</sup> Date provizorii (repartizate după luna înregistrării evenimentului demografic); <sup>3)</sup> Datele pentru anul 2023 sunt semidefinite (repartizate după luna producerii evenimentului demografic); <sup>4)</sup> Datele pentru anul 2023 sunt definitive și sunt repartizate după luna producerii evenimentului demografic.

**Notă:** Repartizarea pe județe s-a făcut astfel: născuții-vii după domiciliul sau reședința obișnuită a mamei, decesele după domiciliul sau reședința obișnuită a decedatului, căsătoriile după locul înregistrării căsătoriei, respectiv, domiciliul unuia dintre cei doi soți și divorțurile după ultimul domiciliu comun al soților.

## VI. CONSTRUCȚII

### 14. AUTORIZAȚII DE CONSTRUIRE ELIBERATE PENTRU CLĂDIRI REZIDENȚIALE

număr

	2023						2024						
	iul.	aug.	sep.	oct.	nov.	dec.	ian.	feb.	mar.	apr.	mai	iun.	iul.
<b>Total județ</b>	40	54	74	43	62	34	26	37	60	59	33	46	45

### 15. LOCUINȚE TERMINATE

număr

	2023				2024	
	trim. I	trim. II	trim. III	trim. IV	trim. I	trim. II <sup>1)</sup>
<b>Locuințe terminate</b>	<b>162</b>	<b>132</b>	<b>126</b>	<b>168</b>	<b>131</b>	<b>143</b>
mediul urban	28	28	34	28	39	30
mediul rural	134	104	92	140	92	113

<sup>1)</sup> Date provizorii

**Notă:** Indicatorul "Locuințe terminate" se referă la totalul locuințelor finalizate în cursul trimestrului.

## VII. ALȚI INDICATORI

"16. ÎNMATRICULĂRI DE SOCIETĂȚI COMERCIALE CU PARTICIPARE STRĂINĂ LA CAPITALUL SOCIAL SUBSCRIS - în luna iunie <sup>1)</sup> 2024 -"

	Înmatriculări de societăți comerciale - număr -	Valoarea capitalului social total subscris exprimat în:		
		Monedă națională - mii lei -	Valută	
			Dolari SUA	EURO
Total județ	1	2,5	538,8	502,4

<sup>1)</sup> Datele aferente lunii iulie nu au fost publicate pe site-ul ONRC până la data apariției Buletinului Statistic Lunar al INS.

Sursa de date: Oficiul Național al Registrului Comerțului

## TABELE STATISTICE ȘI COMENTARIILE LA NIVEL DE JUDEȚ

Evoluția principalilor indicatori economico – sociali, în județul Giurgiu, se prezintă astfel:

În luna mai 2024, **exporturile** efectuate de agenții economici cu sediul în județul Giurgiu au fost de 8728 mii euro, față de 12126 mii euro în luna precedentă, în scădere cu 3398 mii euro (-28,0%).

### EXPORTURILE FOB DE MĂRFURI, PE SECȚIUNI DIN NOMENCLATORUL COMBINAT (NC)

mii euro

Cod NC	Secțiuni, capitole din NC	2023 <sup>p)</sup>								2024				
		mai.	iun.	iul.	aug.	sep.	oct.	nov.	dec.	ian. <sup>r)</sup>	feb. <sup>r)</sup>	mar. <sup>r)</sup>	apr. <sup>r)</sup>	mai. <sup>p)</sup>
	<b>Total</b>	15226	9685	16146	10612	10726	11596	13591	10897	8718	11961	11875	12126	8728
I	Animale vii și produse animale	76	14	26	31	15	30	18	52	20	20	31	65	25
II	Produse vegetale	155	315	176	477	454	1306	1149	580	348	108	899	131	78
III	Grăsimi și uleiuri animale sau vegetale	13	7	4	14	9	50	48	16	1	6	5	33	21
IV	Produse alimentare, băuturi, tutun	306	134	172	364	127	381	270	387	341	238	386	480	340
V	Produse minerale	155	139	106	163	131	151	113	184	39	122	143	52	34
VI	Produse ale industriei chimice și ale industriilor conexe	4219	1052	2011	1114	756	443	997	1032	457	1064	1290	923	287
VII	Materiale plastice, cauciuc și articole din acestea	165	128	58	227	94	239	193	315	61	252	140	375	161
VIII	Piei crude, tăbăcite, blănuri și produse din acestea	5	4	5	8	3	9	5	17	7	8	8	11	9
IX	Produse de lemn, plută și împletituri din nuiele	87	85	92	100	89	141	120	139	84	86	124	130	96
X	Pastă de lemn, deșeuri de hârtie sau de carton și articole din acestea	269	330	496	196	312	307	244	278	273	241	309	365	163
XI	Materii textile și articole din acestea	491	785	615	319	670	806	356	762	202	624	596	499	337
XII	Încălțăminte, pălării, umbrele și articole similare	12	19	14	35	13	28	18	77	13	30	40	49	37
XIII	Articole din piatră, ciment, ceramică, sticlă și din alte materiale similare	32	34	45	799	1035	821	171	495	292	495	450	294	38
XIV	Perle naturale sau de cultură, pietre prețioase sau semiprețioase, metale prețioase	C	C	C	C	C	C	C	C	7	5	3	8	8
XV	Metale comune și articole din acestea	6191	4201	4349	4621	4668	4493	4537	2827	4208	5382	4685	5169	4089
XVI	Mașini, aparate și echipamente electrice, aparate de înregistrat sau de reprodus sunetul și imaginile	1343	1086	819	784	645	864	765	1425	493	820	892	1242	922
XVII	Mijloace de transport	1201	858	6780	951	1254	1011	4034	1666	1338	1935	1334	1733	1571
XVIII	Instrumente și aparate optice, fotografice, cinematografice, de măsură, control sau de precizie	18	39	12	51	16	32	21	103	9	35	44	68	62
XIX	Arme și muniții, părți și accesorii ale acestora	C	C	C	C	C	C	C	C	0	1	2	3	3
XX	Mărfuri și produse diverse	486	451	360	352	433	477	528	526	524	490	493	495	450
XXI	Obiecte de artă, de colecție sau antichitate	C	C	C	C	C	C	C	C	0	0	0	0	0
XXII	Alte produse nenominalizate în altă parte	3	4	5	7	3	7	4	14	0	0	0	0	0

Diferențele între datele pe total județ și datele obținute din însumarea secțiunilor pe județ, datele pe secțiuni și datele obținute din însumarea capitolelor pentru fiecare secțiune sunt datorate rotunjirii din euro în mii euro.

p) date provizorii; c) – confidențial; r) date revizuite

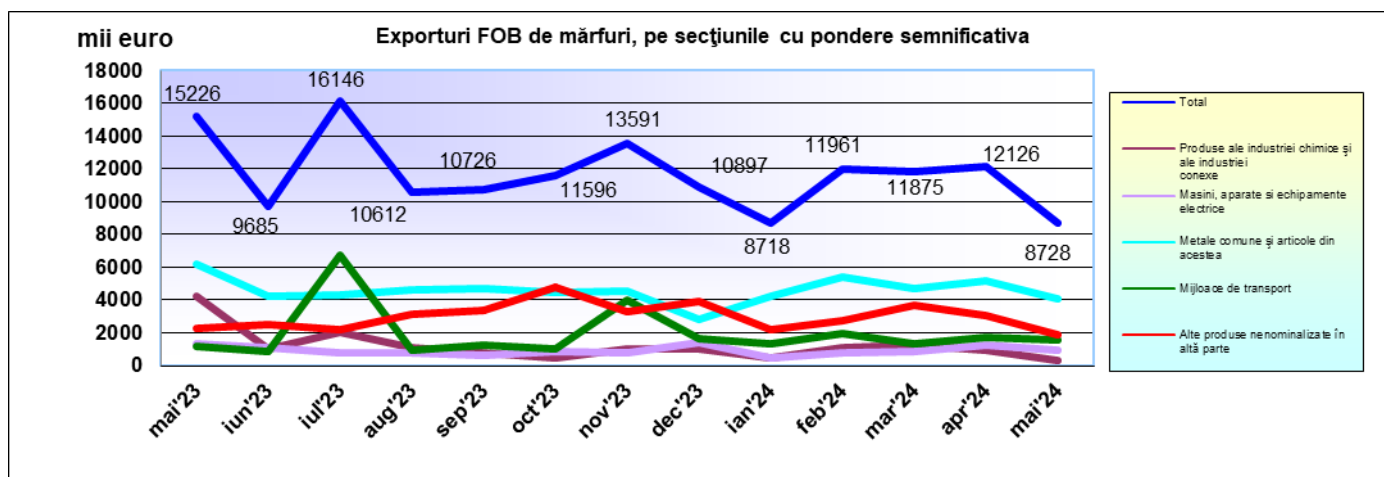

Importurile efectuate în luna mai 2024 au fost de 29852 mii euro, față de 26283 mii euro în luna precedentă, în creștere cu 3569 mii euro (+13,6%).

### IMPORTURILE CIF DE MĂRFURI, PE SECȚIUNI DIN NOMENCLATORUL COMBINAT (NC)

mii euro

Cod NC	Secțiuni, capitole din NC	2023 <sup>p)</sup>									2024				
		mai.	iun.	iul.	aug.	sep.	oct.	nov.	dec.	ian. <sup>r)</sup>	feb. <sup>r)</sup>	mar. <sup>r)</sup>	apr. <sup>r)</sup>	mai. <sup>p)</sup>	
	<b>Total</b>	30641	30631	34623	27643	29154	29780	36649	38692	26971	38605	31522	26283	29852	
I	Animale vii și produse animale	333	276	220	280	341	170	185	300	188	228	231	152	223	
II	Produse vegetale	189	190	137	161	211	148	152	154	136	517	507	1044	1126	
III	Grăsimi și uleiuri animale sau vegetale	14	13	12	7	13	14	11	12	8	9	28	13	16	
IV	Produse alimentare, băuturi, tutun	566	688	581	532	489	599	525	658	215	477	672	504	631	
V	Produse minerale	165	198	97	120	161	248	195	108	152	183	157	206	329	
VI	Produse ale industriei chimice și ale industriilor conexe	8621	2460	12175	13652	9036	9496	9694	12806	12999	20291	10405	6096	5510	
VII	Materiale plastice, cauciuc și articole din acestea	808	925	703	664	784	846	732	621	768	827	920	825	924	
VIII	Piei crude, tăbăcite, blănuri și produse din acestea	26	32	36	18	21	15	33	27	24	34	28	24	43	
IX	Produse de lemn, plută și împletituri din nuiele	148	88	75	107	147	122	88	69	45	76	110	51	135	
X	Pastă de lemn, deșeuri de hârtie sau de carton și articole din acestea	284	312	261	148	303	244	204	198	254	179	349	244	227	
XI	Materii textile și articole din acestea	648	969	589	598	696	885	537	635	693	758	625	837	605	
XII	Încălțăminte, pălării, umbrele și articole similare	29	28	23	18	27	23	45	47	15	36	41	27	49	
XIII	Articole din piatră, ciment, ceramică	447	225	372	222	161	119	183	189	181	242	372	305	291	
XIV	Perle naturale sau de cultură, pietre prețioase sau semiprețioase, metale prețioase	C	C	C	C	C	C	C	C	80	55	22	38	23	
XV	Metale comune și articole din acestea	4158	4089	4927	2769	3543	2888	3800	3655	3972	5202	4010	3844	5774	
XVI	Mașini, aparate și echipamente electrice	7888	6011	7851	4608	7297	5879	12124	11671	3368	5630	5002	6363	6656	
XVII	Mijloace de transport	5722	13199	5817	3046	5267	7323	7151	6821	3445	3354	7431	5135	6604	
XVIII	Instrumente și aparate optice fotografice	265	472	284	376	319	349	338	316	200	273	309	287	334	
XIX	Arme și muniții, părți și accesorii ale acestora	C	C	C	C	C	C	C	C	1	4	2	3	12	
XX	Mărfuri și produse diverse	276	293	311	268	307	345	403	376	225	231	300	284	338	

Cod NC	Secțiuni, capitole din NC	2023 <sup>p)</sup>								2024				
		mai.	iun.	iul.	aug.	sep.	oct.	nov.	dec.	ian. <sup>r)</sup>	feb. <sup>r)</sup>	mar. <sup>r)</sup>	apr. <sup>r)</sup>	mai. <sup>p)</sup>
XXI	Obiecte de artă, de colecție sau antichitate	C	C	C	C	C	C	C	C	1	1	1	1	2
XXII	Alte produse nenominalizate în altă parte	54	163	152	47	32	67	249	31	0	0	0	0	0

Diferențele între datele pe total județ și datele obținute din însumarea secțiunilor pe județ, datele pe secțiuni și datele obținute din însumarea capitolelor pentru fiecare secțiune sunt datorate rotunjirii din euro în mii euro.

<sup>p)</sup> date provizorii; <sup>q)</sup> – confidențial; <sup>r)</sup> date revizuite

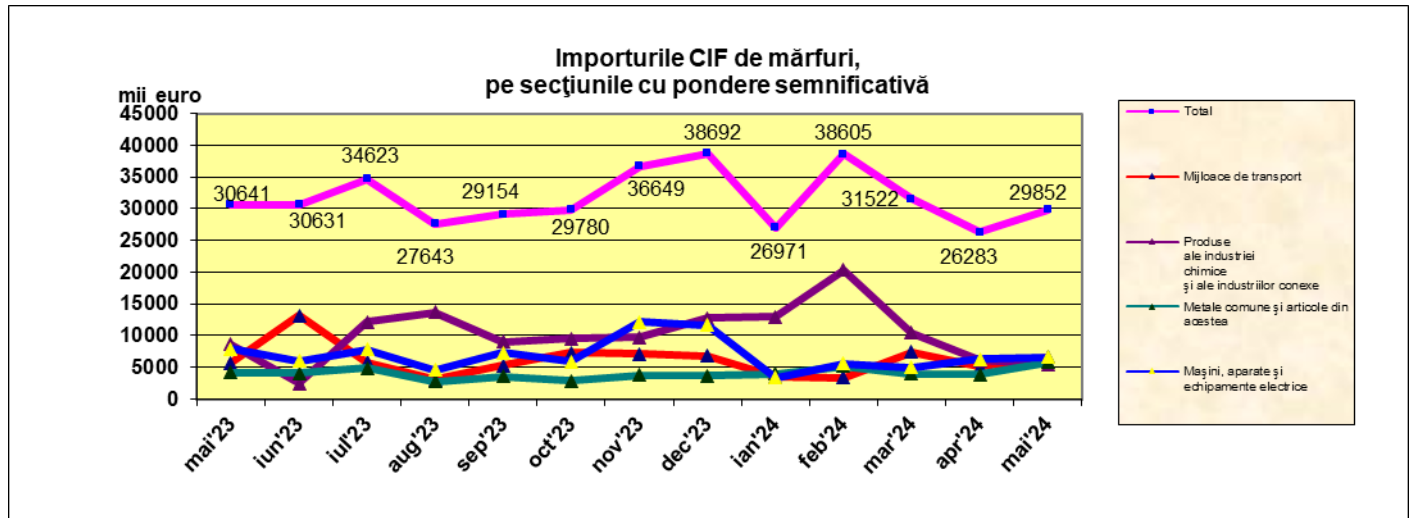

Comparativ cu luna mai 2023, **exporturile** au scăzut cu 6498 mii euro (- 42,7%), iar **importurile** au scăzut cu 789 mii euro (- 2,6%).

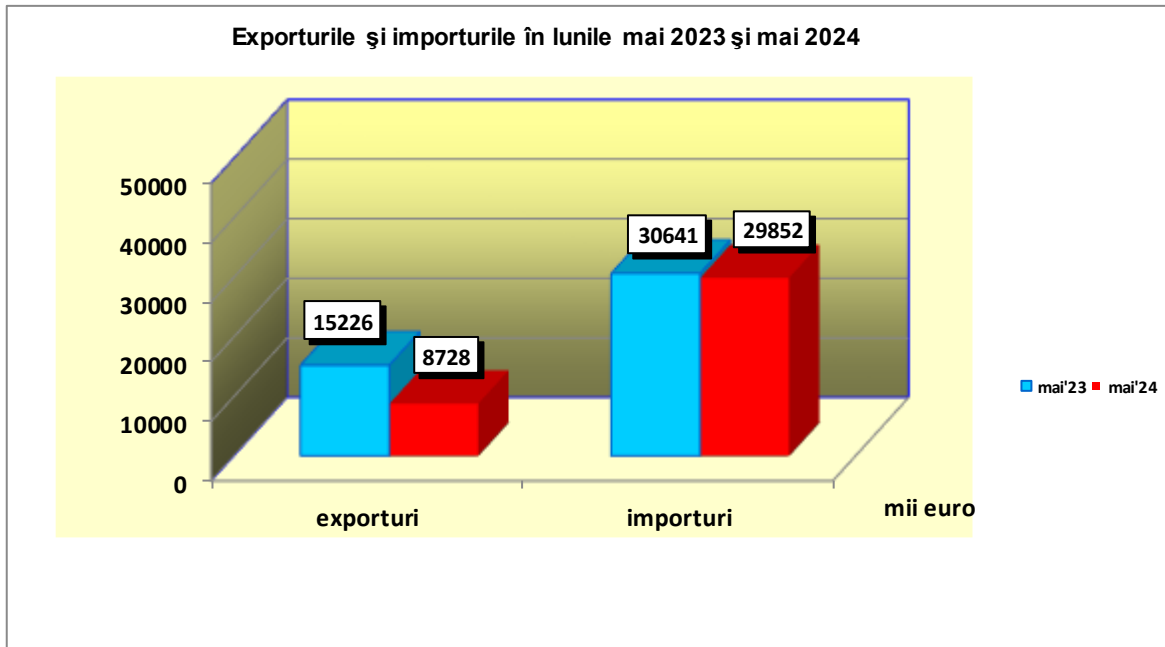

În luna mai 2024 soldul comerțului internațional a fost în județul Giurgiu de - 21124 mii euro, în timp ce în luna mai 2023 a fost de -15415 mii euro.

**Numărul șomerilor** înregistrați la sfârșitul lunii iulie 2024 a fost de 1861 persoane, în creștere cu 87 persoane față de începutul lunii.

Din totalul șomerilor, numărul celor indemnizați la sfârșitul lunii iulie 2024 era de 393 persoane, din care 247 femei (62,8%) și 146 bărbați (37,2%).

Un număr de 1468 șomeri sunt neindemnizați, din care 681 sunt femei (46,4%) și 787 sunt bărbați (53,6%).



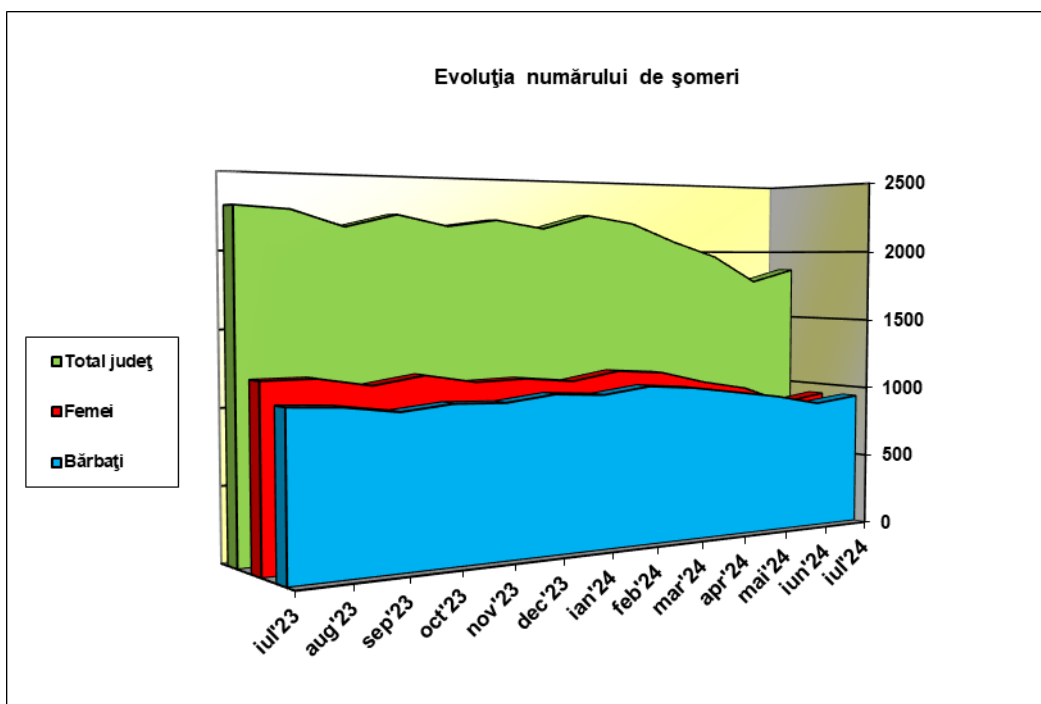

Din totalul șomerilor înregistrați la sfârșitul lunii iulie 2024, un număr de 39 șomeri sunt absolvenți ai învățământului superior, 406 șomeri sunt absolvenți ai învățământului liceal și postliceal, 1223 șomeri sunt absolvenți ai învățământului primar, gimnazial și profesional, iar 193 sunt fără studii.

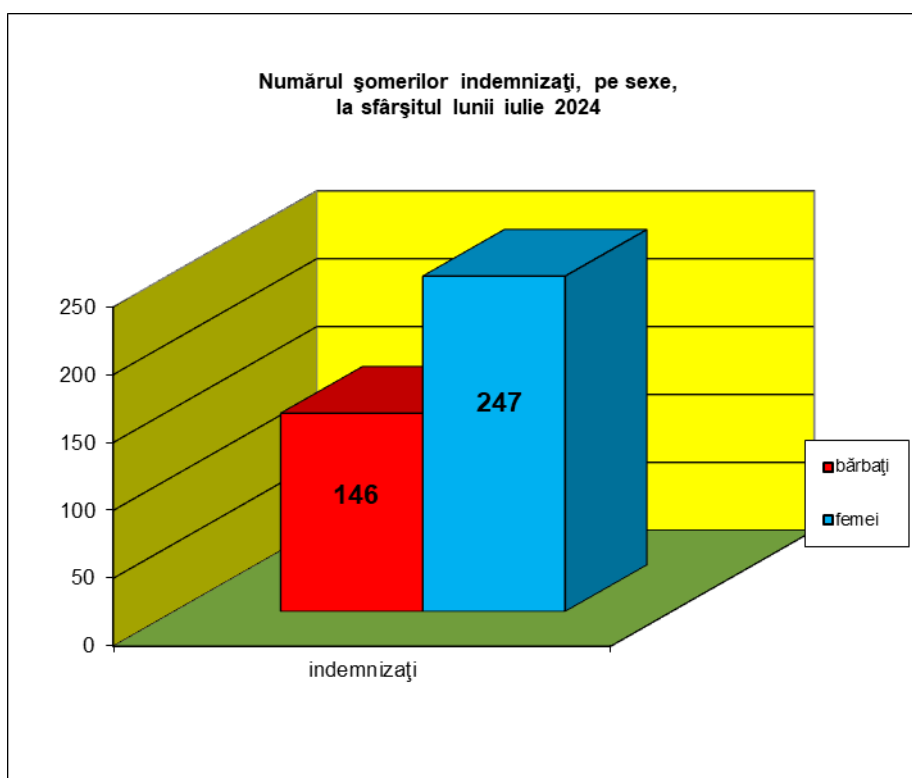

**Rata șomajului** la sfârșitul lunii iulie 2024 a fost de 2,8%, mai mare cu 0,1% decât cea înregistrată în luna precedentă și mai mică cu 0,3% decât rata medie pe țară la sfârșitul lunii iulie 2024. La bărbați rata șomajului a fost de 2,5%, iar la femei de 3,2%.

Din datele transmise de Agenția Județeană pentru Ocuparea Forței de Muncă Giurgiu rezultă că oferta de locuri de muncă la data de 04 septembrie 2024 era de 91 locuri, din care 94,5% în sectorul privat.

În luna iulie 2024 **numărul născuților-vii** a fost de 185, în creștere cu 50 (+37,0%) față de luna precedentă.

Numărul deceselor a fost de 309, în scădere cu 38 (-11,0%) față de luna precedentă.

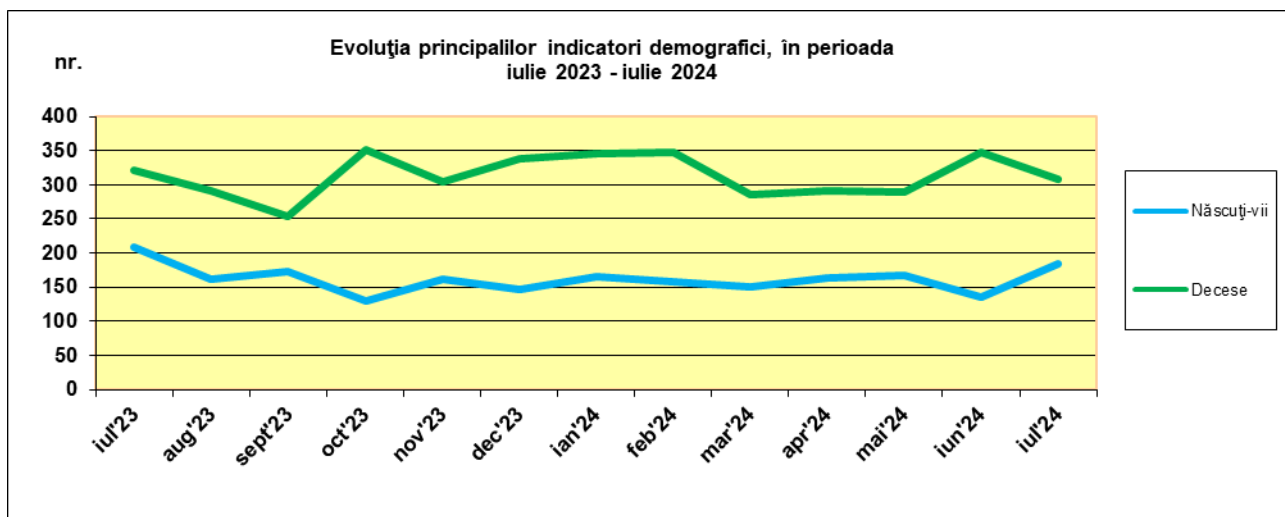

În ultimele 12 luni **sporul natural** a înregistrat numai valori negative de la - 113 în luna iulie 2023, la - 124 în luna iulie 2024.

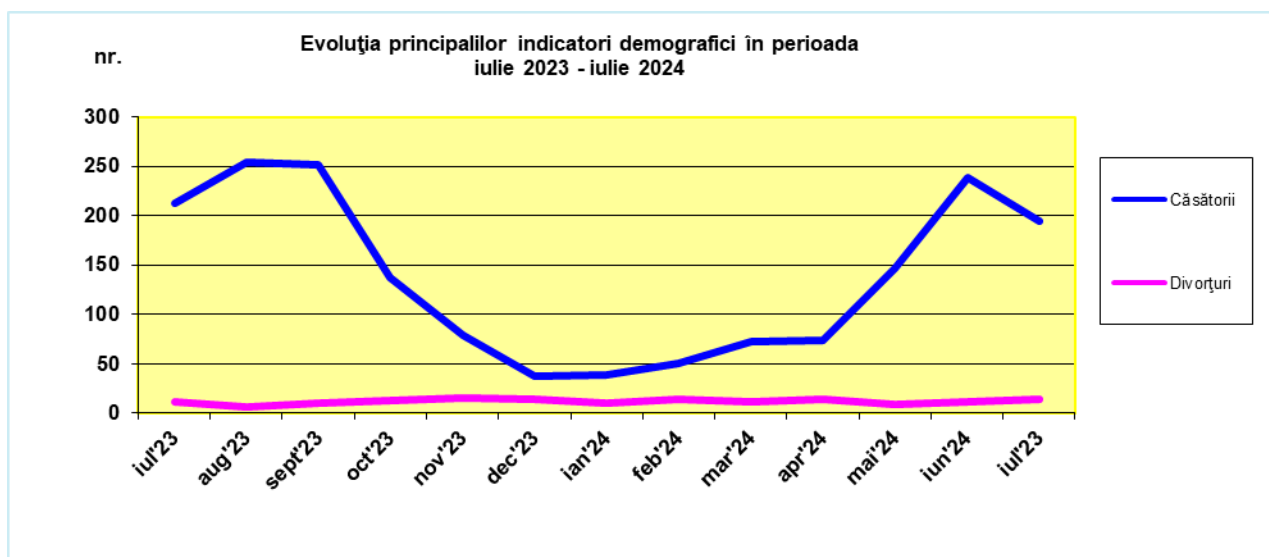

În luna iulie 2024 au fost înregistrate 195 căsătorii și 14 divorțuri.

INSTITUTUL NAȚIONAL DE  
**STATISTICĂ**  
NATIONAL INSTITUTE OF STATISTICS

B-dul Libertății Nr. 16, Sect. 5, București  
16 Libertății BVD, Bucharest 5  
e-mail: [romstat@insse.ro](mailto:romstat@insse.ro)  
<http://www.insse.ro>

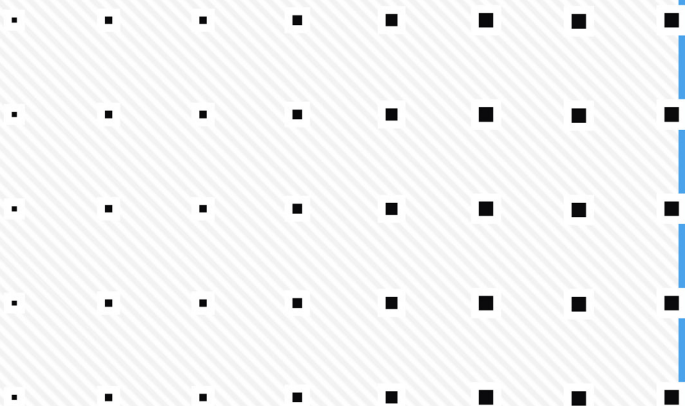

statisticile care nu sunt publicate și folosite, nu există

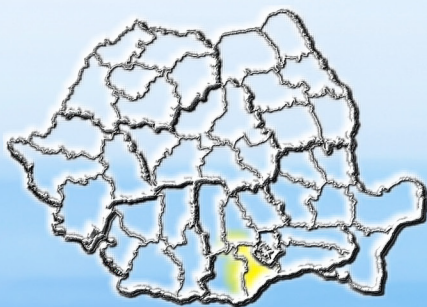

DIRECȚIA JUDEȚEANĂ DE STATISTICĂ  
**GIURGIU**

Str. Vlad Țepeș, Bloc MUV 1, GIURGIU,  
Județul GIURGIU, Cod poștal: 080092  
Tel.: 0246/214914, 0246/212935;  
Fax: 0246/218932.  
e-mail: [tele@giurgiu.insse.ro](mailto:tele@giurgiu.insse.ro)  
<http://www.giurgiu.insse.ro>